جمهوری اسلامی

چهارشنبه ۶ اسفند ۱۳۹۹ - ۱۲رجب ۱۴۴۲ - ۲۴ فوریه ۲۰۲۱ - شماره ۱۱۹۳۰ - سال چهل و دوم - ۱۲صفحه - ۱۰۰۰تومان

ساعات شرعی : اذان ظهر ۱۲/۱۷ ـ اذان مغرب ۱۸/۱۳ ـ اذان صبح ۵/۱۷ ـ طلوع آفتاب ۶/۴۰

طرح‌های آبرسانی به ۲۵۶ روستا در ۹ استان کشور به بهره‌برداری رسید

طرح‌های آبرسانی به ۲۵۶ روستا در ۹ استان کشور با سرمایه‌گذاری ۳۳۹,۸ میلیارد تومان، با حضور وزیر نیرو و در قالب چهل و دومین هفته پویش هر هفته_الف_ب_ایران به بهره‌برداری رسید. این ۲۵۶ طرح آبرسانی در ۳۹ روستای آذربایجان‌شرقی، ۲۶ روستای آذربایجان‌غربی، ۱۱ روستای اردبیل، ۵۷ روستای هرمزگان، ۱۲ روستای چهارمحال و بختیاری، ۲۵ روستای یزد، ۱۳ روستای ایلام، ۴۱ روستای فارس و ۳۲ روستای استان قزوین افتتاح شد.

بقیه در صفحه۹

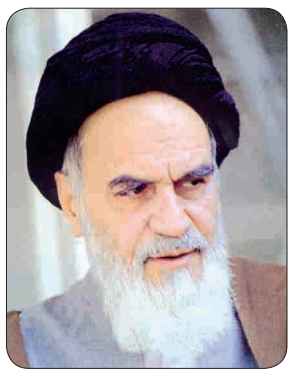

سبب اصلی قیام مردم کشور، شخص شاه و رژیم اوست، این پدرش و خود اوست که طی پنجاه و پنج سال، اولاً، با اسلام با کینه‌توزی دشمنی کرده‌اند و در هدم اسلام به عنوان حافظ آزادی و استقلال کشور کوشیده‌اند

حضرت امام خمینی قدس سره‌الشریف
صحیفه امام، جلد ۴، صفحه ۳۵۷

بازتاب توافق سازمان انرژی اتمی ایران و آژانس بین‌المللی انرژی اتمی

عبور از بن‌بست تحریم‌ها

- توافق آژانس بین‌المللی انرژی اتمی و سازمان انرژی اتمی ایران بازتاب گسترده‌ای در رسانه‌های خارجی و همچنین شخصیتهای داخلی داشت، بطوریکه این توافق به عنوان چشم‌انداز عبور از بن‌بست تحریم‌های غیرقانونی آمریکا علیه ملت ایران ارزیابی شده است
- رسانه‌ها و شخصیتها تأکید کرده‌اند توافق دوجانبه آژانس و ایران علاوه بر اینکه برای رفع مشکلات دوطرف زمان بیشتری خریده امید مذاکرات دیپلماتیک بین تهران و واشنگتن را برای کاهش تنش‌ها و عبور از بن‌بست هسته‌ای هم افزایش داده است
- توافق آژانس بین‌المللی انرژی اتمی با ایران در کانون توجه رسانه‌های عربی
- شینهوا: توافق ایران و آژانس امید عبور از بن‌بست را افزایش داده است
- ظریف: توافق ایران با آژانس یک موفقیت بی‌نظیر دیپلماتیک است

جهانگیری: روزها و ماه‌های امیدوارکننده در پیش است

صفحات ۲ و ۳

سازمان ملل:

۴۰۰ هزار کودک یمنی به دلیل قحطی با مرگ فاصله‌ای ندارند

معاون دبیر کل سازمان ملل در امور بشردوستانه هشدار داد که ۴۰۰ هزار کودک زیر پنج سال یمنی به دلیل سوء تغذیه شدید در هفته‌ها و ماه‌های پایانی عمر خود قرار دارند.

بقیه در صفحه۱۲

رونمایی از فرآورده‌ها و دانش فنی داروهای بیوتک دانش‌بنیان

فرآورده‌ها و دانش فنی محصولات زیست فناوری دو شتاب دهنده دانش بنیان در راستای توسعه زیست بوم فناوری در کشور و رفع نیاز از واردات مواد اولیه دارویی با حضور معاون علمی و فناوری رئیس جمهوری رونمایی شد.

به گزارش ایرنا، در مراسم رونمایی از فرآورده‌ها و دانش فنی محصولات زیست فناوری که روز گذشته با حضور سورنا ستاری محل معاونت علمی و فناوری ریاست جمهوری به صورت مجازی برگزار شد، از دستاوردهای دو شتاب دهنده دانش بنیان ماد و فن یاخته در معاونت علمی و فناوری ریاست جمهوری رونمایی شد.

بقیه در صفحه۲

عظمت امیرالمؤمنین

به مناسبت سالروز ولادت مولای متقیان حضرت علی علیه‌السلام

حضرت آیت‌الله جوادی آملی

... و مولا هنوز غریب است در رفتار ما

غلامرضا بنی‌اسدی

انقلابی بی‌توقع

به مناسبت اولین سالگرد رحلت حاج محسن کنگرلو

صفحات ۳ و ۷

با مرگ بیش از ۵۰۰ هزار آمریکایی بر اثر کرونا

پرچم آمریکا به مدت چهار روز نیمه‌افراشته شد

۱۲

ماجرای درگیری در مرز سراوان چه بود؟

- جزییات ماجرای درگیری و اعتراض‌ها در مرز سراوان از زبان معاون امنیتی و انتظامی استاندار سیستان و بلوچستان

۵

میلاد خجسته مولود کعبه، امام‌المتقین، امیرالمؤمنین،
و یعسوب‌الدین حضرت علی‌بن‌ابیطالب علیه‌السلام مبارک باد

وزیر آموزش و پرورش خبر داد

تعیین تکلیف استخدام ۱۰۰ هزار نفر به زودی

وزیر آموزش و پرورش گفت: ۱۰۰ هزار نفر از نیروهای آموزش و پرورش درحال تعیین تکلیف وضعیت استخدام هستند.

محسن حاجی میرزایی روز گذشته در گفت‌وگوی مجازی با مدیران مدارس آذربایجان غربی که از طریق شبکه شاد انجام شد، افزود: برای تعیین تکلیف و قطعیت وضعیت استخدام همکاران گام‌های بلندی برداشته شده است و برای تعیین تکلیف بیش از ۸۳ هزار نفر اقدام شده که با تعیین تکلیف ۳۰ هزار نفر دیگر، وضعیت نزدیک به ۱۰۰ هزار نفر مشخص می‌شود.

وی گفت: برای ترمیم حقوق و وضعیت مسکن همکاران تلاش‌هایی آغاز کرده‌ایم و برای ارتقای صلاحیت‌های حرفه‌ای نیز در این بخش تدابیری اندیشیده شده است.

وزیر آموزش و پرورش افزود: وظیفه ما تمهید مقدمات است و باید شرایط مناسب برای کار همکاران فراهم شود.

حاجی میرزایی با قدردانی از فعالیت فرهنگیان در ایام شیوع کرونا ادامه داد: همکاران در سراسر کشور آگاه هستند که شرایط کشور خاص بوده و محدودیت‌های ناشی از کرونا دسترسی به منابع کشور را محدود و شرایط کار و تلاش را برای همه سخت کرده است.

بقیه در صفحه۲

دکتر روحانی در جلسه شورای عالی انقلاب فرهنگی:

هدف از تدوین سند جامع علم و فناوری در حوزه دفاعی، استفاده از ظرفیت‌های موجود در مراکز علمی و فناوری کشور است

رئیس جمهور با تأکید بر اهمیت تدوین سند جامع علمی، دفاعی و امنیتی در راهبرد کامل نیروهای مسلح و اقتدار نظامی مبتنی بر نیاز دفاعی کشور، هدف اصلی تدوین این سند را استفاده از ظرفیت‌های موجود در مراکز علمی و فناروی و توان علمی نخبگان در جهت تقویت قدرت دفاعی کشور و همچنین ایجاد ارتباط و همکاری منسجم و نظام‌مند بین مراکز علمی و دانشگاهی با بخش‌های نظامی و نیروهای مسلح عنوان کرد.

دکتر روحانی در جلسه شورای عالی انقلاب فرهنگی با اشاره به نقش مهم مراکز علمی و غیر نظامی و حتی خصوصی در تامین نیاز نیروهای مسلح در دوران دفاع مقدس، آن را یک تجربه ارزنده خواند و گفت: در دوران پس از دفاع مقدس از جمله شرایط تحریم نیز بخش دفاعی و نظامی کشور خدمات متقابل و تأثیرگذار به بخش غیر نظامی از جمله اقتصاد وصنعت کشور ارائه کرده است.

رئیس جمهور قدرت نظامی و دفاعی مبتنی و متکی بر اصول اسلامی و اخلاق انسانی را از ویژگی‌ها و تفاوت‌های اساسی دکترین دفاعی ایران با سایر کشورها برشمرد و تصریح کرد: در شرایطی که برخی کشورها و قدرت‌ها با هدف سلطه بر جهان و توسعه طلبی به مؤلفه قدرت نظامی و تسلیحاتی نگاه می‌کنند و با همین انگیزه وارد رقابت‌های برتری جویی و مسابقه تسلیحاتی با یکدیگر شده‌اند، جمهوری اسلامی ایران بر مبنای اعتقاد، ایمان و باورهای دینی خود، چنین هدفی را مدنظر نداشته و نخواهد داشت.

دکتر روحانی با اشاره به فتوا و دیدگاه‌های مقام معظم رهبری درخصوص قدرت و توان دفاعی گفت: سند جامع علمی، دفاعی و امنیتی باید به گونه‌ای تدوین شود تا در حرکت نیروهای مسلح در مسیر تقویت قدرت دفاعی اثر گذار باشد.

رئیس شورای عالی انقلاب فرهنگی ترسیم نقشه راه برای استحکام حلقه ارتباط و همکاری دانشگاه و مراکز علمی و تحقیقاتی را ضروری خواند و گفت: با استفاده از تجربه‌های موجود در کشورهای توسعه یافته می‌توان بخش خصوصی بویژه مراکز دانش بنیان را وارد عرصه همکاری با نیروهای مسلح کرد.

در پیام‌های جداگانه به نخست‌وزیر و امپراطور ژاپن؛

دکتر روحانی فرا رسیدن روز ملی ژاپن را تبریک گفت

رئیس جمهور در پیامی به نخست‌وزیر ژاپن، ضمن تبریک فرا رسیدن روز ملی این کشور، ابراز اطمینان کرد که روابط تاریخی و دوستانه تهران – توکیو در حوزه‌های مختلف به ویژه اقتصادی و تجاری بیش از پیش گسترش خواهد یافت.

متن پیام تبریک دکتر روحانی به نخست‌وزیر ژاپن به این شرح است:

بسم‌الله الرحمن الرحیم

جناب آقای سوگا یوشیهیده

نخست وزیر ژاپن

فرا رسیدن روز ملی ژاپن را به جناب‌عالی، دولت و مردم کشورتان صمیمانه تبریک می‌گویم.

در دورانی که همه مردم جهان درگیر همه‌گیری بیماری کووید-۱۹ هستند و جامعه جهانی با تحولات پی در پی سیاسی – امنیتی مواجه است، خوشبختانه شاهد ادامه همکاری‌ها و افزایش رایزنی مقامات عالی‌رتبه دو کشور در سطوح مختلف هستیم که نشان از عزم راسخ و تلاش وافر طرفین برای گسترش روابط دو جانبه و افزایش همکاری‌ها در عرصه‌های مختلف بین‌المللی با هدف ایجاد ثبات و امنیت جهانی دارد.

اینجانب اطمینان دارم که در پرتو این اراده متقابل و حمایت جنابعالی، روابط تاریخی و دوستانه جمهوری اسلامی ایران و ژاپن در حوزه‌های مختلف به ویژه اقتصادی و تجاری بیش از پیش گسترش می‌یابد.

سلامتی و موفقیت آن جناب و بهروزی مردم ژاپن را آرزومندم.

دکتر روحانی همچنین در پیام جداگانه‌ای به امپراطور ژاپن، فرا رسیدن سالروز تولد وی و روز ملی ژاپن را تبریک گفت.

متن پیام تبریک رئیس‌جمهور به امپراطور ژاپن به این شرح است:

بسم‌الله الرحمن الرحیم

اعلیحضرت ناروهیتو

امپراطور ژاپن

سالروز تولد جنابعالی و روز ملی ژاپن را صمیمانه تبریک می‌گویم.

امیدوارم روابط دوستانه جمهوری اسلامی ایران و ژاپن که ریشه در تاریخ چند صد ساله دو ملت دارد، بیش از پیش تحکیم و توسعه یابد.

سلامتی و موفقیت آن جناب و بهروزی مردم ژاپن را آرزومندم.

رای مثبت به ادغام دو معاونت شهرداری تهران

اعضای شورای اسلامی شهر تهران با ۱۶ رای موافق با ادغام دو معاونت برنامه‌ریزی و توسعه و منابع انسانی موافقت کردند. به گزارش ایسنا، اعضای شورای اسلامی شهر تهران در دویست و هفتاد و پنجمین جلسه علنی این شورا بررسی لایحه ادغام دو معاونت برنامه‌ریزی و توسعه منابع انسانی در دستور کار خود داشتند که در همین راستا حامد مظاهریان، معاون برنامه‌ریزی و توسعه و سرپرست معاونت منابع انسانی، گفت: این مجموعه با این ادغام می‌تواند چابک‌تر و به صورت فرابخشی در شهرداری تهران عمل کند. این اقدام انقلابی و عجیبی نیست و ۱۸ کلانشهر ایران نیز این ادغام را انجام داده‌اند. همه شهرها این کار را کرده‌اند؛ چرا که نقشه راه تحول اداری کشور است و سازمان استخدامی کشور نیز بر این مسأله پافشاری دارد چرا که کلانشهرها آن را انجام دادند. نهایتا اعضای شورای شهر تهران با۱۶ رأی موافق با ادغام دو معاونت برنامه‌ریزی و توسعه و منابع انسانی موافقت کردند.

وزیر بهداشت از کارکنان بهشت زهرا(س) عذرخواهی کند

نایب رئیس شورای اسلامی شهر تهران گفت: امیدوارم وزیر بهداشت ضمن عذرخواهی از سخنان خود که نه در شأن همکاران بهشت زهرایی و نه در شأن کادر درمان بود، اقدامات لازم جهت دلجویی از این عزیزان را با اعلام جدول زمانی واکسیناسیون اولویت‌دار این بزرگواران که روزانه و در برخی روزها به صورت سه شیفت کار می‌کنند و از نزدیک با متوفیان کرونایی و مشکوک به کرونا سر و کار دارند، انجام دهد.

سید ابراهیم امینی که ریاست صحن علنی شورا در دویست و هفتاد و پنجمین جلسه این شورا را بر عهده دارد، در ابتدای نطق پیش از دستور خود پس از تبریک ولادت حضرت علی(ع) و روز و پدر با اشاره به سخنان وزیر بهداشت گفت: پیش از ورود به سایر موضوعات جا دارد به‌نمایندگی از اعضای شورای اسلامی شهر تهران، مجموعه مدیریت شهری و پرسنل خدوم بهشت زهرا (س)، مراتب گلایه و ابراز ناخرسندی خود را از سخنان نسنجیده وزیر بهداشت که موجب گلایه همکارانمان در سازمان بهشت زهرا به ویژه نیروهای معزز و گرانقدر بخش تطهیر این سازمان گردید، ابراز کنم.

وی ادامه داد: عزیزان ما در بخش تطهیر بهشت زهرا(س) و آرامستان‌های سراسر کشور در یک سال اخیر بدون هیچ چشم‌داشتی و در نهایت گمنامی با کمترین امکانات ممکن و علی‌رغم تمامی مخاطرات ممکن اجازه ندادند حتی لحظه‌ای امور مرتبط با کفن و دفن اموات با رعایت مسائل شرعی و دینی بر زمین بماند این درحالیست که در سایر کشورهای اسلامی و غیر اسلامی با کندن گورهای دسته جمعی و بدون رعایت آداب دینی فوت شدگان ناشی از کرونا را مدفون می‌سازند.

سازمان آگهی های روزنامه جمهوری اسلامی همه روزه از ساعت ۸ صبح الی ۲۰ (پنج شنبه ها تا ساعت ۱۳:۳۰) آماده دریافت آگهی از همشهریان گرامی میباشد

تلفن تماس: ۷۷۶۴۴۴۱۰ و ۷۷۶۴۴۴۱۱ نمابر: ۷۷۶۴۴۴۱۲
۷۷۶۴۴۴۲۰-۹ داخلی ۷۸ و ۷۷

آگهی تعاونی های سراسر کشور
در صفحات میانی روزنامه
جمهوری اسلامی

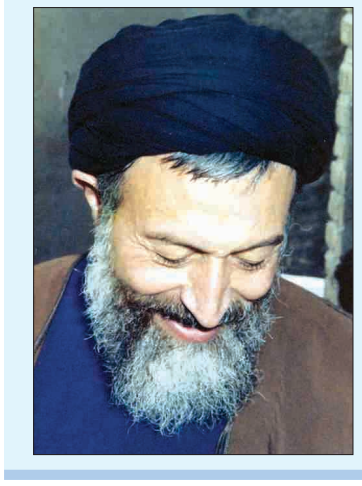

شهید مظلوم آیت‌الله بهشتی:

من برای ادای مسئولیتم در برابر تاریخ، در پیشگاه خدا و در برابر و با حضور شما خلق خدا، شهادت می‌دهم که اگر مراقبت پیگیر و فقیه شجاع و آگاه به مسائل روز تامین نشود، ضمانتی عملی برای اسلامی ماندن نظام حاکم اجتماعی وجود ندارد

وزیر آموزش و پرورش خبر داد

تعیین تکلیف استخدام ۱۰۰ هزار نفر به زودی

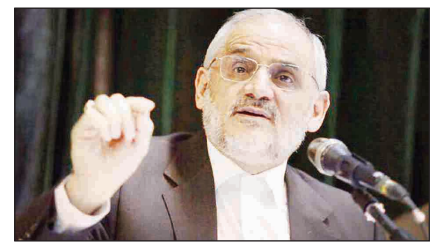

بقیه از صفحه اول

وی بـا تأکید بر اینکه مسـئولیت آموزش با معلمان اسـت، گفت: در کنـار آموزش، باید از سـلامت روانـی دانش‌آموزان مراقبت شـود زیرا این شـرایط، سـخت بوده و بچه‌ها را نباید رها کرد.

وی بـا تأکید بر ارتباطات بین معلمـان افزود: این ارتباطات را بایـد حقیقی یا مجازی برقرار کرده و تجربیات این حوزه نیز تبادل شود.

وزیـر آموزش و پـرورش درباره نقش خانواده‌هـا نیز گفت: نقـش خانواده‌ها در امر تحصیل فرزندان بسـیار مهم اسـت و مدیران موفق باید با خانواده دانش‌آموزان ارتباط داشته باشند و مشاوران باید در ارتباط با خانواده‌ها قرار بگیرند.

حاجـی میرزایی افزود: بایـد معلمان از روش‌هـای تلفیقی آموزش که بسـتر آن فراهم شده، استفاده کنند زیرا روش‌های نو و جدیدی برای آموزش ایجاد شـده و دسـت معلمان برای اسـتفاده از روش‌های متنوع باز اسـت و خانواده‌هـا را باید در جریان پیشرفت دانش‌آموزان گذاشت.

وی گفـت: هم‌اکنـون در ایام کرونـا خانواده‌هـا تبدیل به دسـتیاران معلمان شـده‌اند و این فرصت را باید غنیمت شمرد و از آن بهره‌برداری کرد.

رئیسی، دعوت اعضای خبرگان برای برگزاری جلسه انتخاباتی ۱۴۰۰ را نپذیرفت

حجت الاسـلام والمسـلمین سـید ابراهیم رئیسـی، دعوت اعضـای مجلس خبرگان برای برگزاری جلسـه درباره انتخابات ۱۴۰۰ را رد کرده است.

به گزارش ایرنا، حجت‌الاسـلام والمسـلمین سـید ابراهیم رئیسـی، نایب رئیـس مجلس خبرگان رهبـری، دعوت اعضای مجلس خبرگان برای برگزاری جلسـه درباره انتخابات ۱۴۰۰ را رد کرده است.

یکی از اعضای مجلـس خبرگان در این باره گفت: دیروز در حاشـیه اجلاسیه مجلس خبرگان، حدود ۴۰ تا ۵۰ نفر از اعضای مجلس خبرگان قصد برگزاری جلسه خصوصی با حجت‌الاسلام والمسـلمین رئیسی درباره موضوع انتخابات ۱۴۰۰ را داشتند، که آقای رئیسـی به دلیل اطلاع از موضوع جلسـه، ضمن تشکر از ایشان، برگزاری این جلسه را نپذیرفته است.

افزایش ساعت کار مراکز شماره‌گذاری و تعویض پلاک در سراسر کشور

رئیس مرکز شـماره‌گذاری و تعویض پلاک پلیس راهور ناجا از افزایش سـاعات کار این مراکز از روز شـنبه ۹ اسفند تا پایان سال ۹۹ خبر داد.

سـرهنگ علـی محمدی در گفت‌وگو با ایسـنا، با اشـاره به افزایـش مراجعات بـه مراکز شـماره‌گذاری و تعویض پلاک در روزهای پایانی سـال، اظهارکرد: در همین راستا و نیز به منظور جلوگیری از هرگونه تجمع و ازدحام جمعیت، ساعات کار تمامی مراکز شـماره‌گذاری و تعویض پلاک در سراسر کشور دو ساعت افزایش یافت و بر این اساس از روزشنبه تا چهارشنبه فعالیت این مراکز از سـاعت ۷ آغاز شده و تا ساعت ۱۶ ادامه خواهد داشت. در روزهای پنجشـنبه نیز فعالیت تمامی مراکز از سـاعت ۷ آغاز شده و تا ساعت ۱۴ ادامه دارد.

وی بـا تأکیـد بر اینکه شـرط مراجعه به تمامـی این مراکز دریافـت نوبت شـماره‌گذاری از سـامانه نوبت‌دهی بـه آدرس nobatdehi.epolice.ir اسـت، گفـت: بدیهی اسـت که بـدون دریافت نوبـت اینترنتی امکان اسـتفاده از خدمات مراکز شماره‌گذاری و تعویض پلاک وجود نخواهد داشت.

با حضور رئیس جمهور؛

طرح ملی نمک زدایی آب دریا و انتقال آب از خلیج فارس به مرکز فلات ایران بررسی شد

طـرح ملی نمک زدایی آب دریا و انتقـال آب از خلیج فارس به مرکز فلات ایران برای اسـتان‌های کرمان، یزد، اصفهان، سیستان و بلوچستان، خراسان جنوبی و خراسان رضوی در نشستی با حضور حجت‌الاسـلام والمسـلمین دکتر حسـن روحانـی رئیس‌جمهور و مقامات دستگاه‌های مرتبط مورد بحث و بررسی قرار گرفت.

در این جلسه که دیروز برگزار شد، گزارش وزارت خانه‌های نیرو، صمت و سـازمان‌های حفاظت از محیط‌زیست و برنامه و بودجه در خصوص مسـائل مرتبط با انتقال آب از خلیج فالرس به مرکز فلات ایـران مطرح و درباره چگونگی حل و فصل برخی مسـائل، بحث و تبادل نظر و تصمیمات لازم اتخاذ شد.

براسـاس این تصمیمات، مسـیر انتقال آب، تأمین منابع مالی و ایجاد زیرساخت‌های لازم و زمان‌بندی اجرای طرح مشخص و مقرر شد به دستگاه‌های مربوطه ابلاغ شود.

رئیـس جمهور با تأکید بر اهمیت بسـیار بـالای مدیریت پایدار

منابع آب به عنوان یک موضوع راهبردی و حساس در کشور، گفت: دولـت تدبیر و امید از ابتدای فعالیت خـود بر مدیریت منابع طبیعی و حفاظـت محیط‌زیسـت و از جمله تأمین و مدیریـت آب تأکید و اهتمام داشته است.

دکتـر روحانی افزود: از ایـن نظر در زمینـه تأمین آب مورد نیـاز برای شـرب و صنعت کشـور از منابع مختلـف مطالعات و بررسـی‌های لازم انجام و تلاش شـده است در این خصوص با لحاظ الزامات و اقتضائات زیسـت محیطی از منابعی چون خلیج فارس تأمین شود.

رئیـس جمهور با حساسـیت و تأکید بر اهمیـت ویژه هماهنگی میان دسـتگاه‌ها در اجـرای این طرح بزرگ ملـی و ماندگار گفت: توسعه کشور در گرو مدیریت پایدار منابع مختلف است.

دکتـر روحانـی وزارت خانه‌هـای نیـرو و صمـت و همچنین سـازمان حفاظت از محیط‌زیسـت و دسـتگاه‌های مرتبط را موظف کرد با اسـتفاده از تجارب به دسـت آمده در سال‌های اخیر به ویژه دسـتاوردهای مؤثر دولت تدبیر و امید در حفاظت از محیط‌زیسـت و مدیریـت منابع آبی کشـور، با هماهنگی و در چارچوب سیاسـت تصویب شده و برنامه‌ریزی‌های واحد، اقدام کنند.

جهانگیری:

روزها و ماه‌های امیدوارکننده در پیش است

معـاون اول رئیس جمهور با اشـاره به تغییر رفتـار دولت هایس کـه منابع مالی کشـور را مسـدود کرده اند، گفت: احساس می‌کنم روزها و ماه‌های امیدوارکننده در پیش است.

اسحاق جهانگیری در مراسم بیست و دومین جشـنواره خیرین مدرسه سـاز با تشکر از همه خیریـن بابـت کار مهمی که انجـام می‌دهند، اظهـار کرد: حجم اعتبـارات خیرین در آموزش و پرورش اعتبار قابل توجهی است.

وی ادامـه داد: یکـی از مقبول‌تریـن امـور خیرخواهانه در کشـور اقدام به مدرسـه سازی اسـت که کمک به بزرگی به آموزش و پرورش می‌کند. مدرسه کانون اصلی توسعه کشور است و مدرسه سازی برای پیشـبرد عدالت آموزشی و تقویت روحیه همبسـتگی بیـن مردم اهمیت دارد.

جهانگیـری خاطرنشـان کـرد: یکـی از آرمان‌های جمهوری اسـلامی عدالت است. در بین جنبه‌های مختلف عدالت، عدالت آموزشـی از مهم‌ترین جنبه‌های عدالت است. صحنه‌هایی کـه در مناطـق محـروم می‌بینیـم دردآور و نگران‌کننده است، ولی هیچ کدام نسبت به نبود امکانات آموزشی دردآورتر نیست.

معاون اول رئیس جمهور همچنین با اشـاره به لزوم کمک دولت و خیرین به مناطق محروم، تصریـح کرد: برای مردم هیچ‌چیـزی مهم‌تر از استقرار عدالت و رفع تبعیض نیست. این مسأله برای مردم مهم است.

جهانگیری در ادامه گفـت: ما با تحریم‌ها و بیماری کرونا مواجـه ایم. کرونا تمام جنبه‌های زندگی ما را تحت تأثیر قرار داده اسـت و اثر آن در برخی بخش‌ها نگران‌کننده شـده است. همه می‌دانیم آموزش تعطیل بردار نیسـت و حضور دانش‌آمـوزان و معلمان در مدارس اثرات مثبت زیادی دارد، ولی بخاطر کرونا و اهمیت سلامت دانش‌آموزان و معلمان مدارس تعطیل و شـبکه شاد راه‌اندازی شد تا آموزش به صورت مجازی دنبال شـود، ولی حتما شوکی به این حوزه وارد شـد و باید کاری کنیم که عقـب ماندگی‌ها را جبران کنیم.

معاون اول رئیـس جمهور همچنین تصریح کرد: یکی از دغدغه‌های ما این اسـت که خیلی از دانش‌آمـوزان بـه ابـزار لازم از جملـه تلفن همراه هوشـمند برای تحصیل از طریق شبکه شـاد دسترسـی ندارند. دولت، خیریـن و آحاد مـردم باید کمک کنند کـه فرزندی از فرزندان ما از این ابزارها محروم نشـود.معلمان کارهای ارزشـمندی در این مـدت انجـام داده‌اند خانم معلمی در بیمارسـتان بستری بود اما آموزش را تعطیل نکرد، معلمی روسـتا به روستا رفت و به دانش‌آموزان درس داد. باید دسـت این معلمان را بوسید.

وی در ادامـه بـا گرامیداشـت یـاد مرحوم حافظـی و سـایر خیرین، گفت: مـا در مقطعی با شـش قدرت بزرگ دنیا توافق کرده و برجام امضا شد و تحریم‌ها لغو شد، اما آمریکایی‌ها کار ضدانسانی و غیرعقلایی کردند و از برجام خارج شـده و هدف خود را اعمال فشار بر مردم ایران قرار دادند تا به مردم درد وارد شـود. آنها دارو را تحریم کردند ما برای خرید تجهیزات پزشـکی به مبلغ ۷۰ میلیون دلار با سـازمان بهداشـت جهانی به توافق رسـیدیم اما بعد یکسـال هنوز امکان وارد این تجهیزات فراهم نشده است.

وی اعلام کرد: آمریکایی‌ها فشـار آوردند تا مردم را به خیابان بکشـانند و نظام را تسلیم یا دچار فروپاشـی کنند، اما ایستادگی ملت موجب شکسـت دشمن شد. همراهی مردم در شکست دادن آمریکا یک سـند بزرگ تاریخی است که در تاریـخ جهان می‌ماند.مردم احسـاس کردند که رفتار مسـئولان هم منطقی اسـت و چپ و راسـت و اصلاح طلب و اصولگرا به دولت فشار نمی‌آوردند که دولت با ترامپ مذاکره کند.

جهانگیری اضافه کرد: امروز مقامات آمریکا اعتراف دارند که فشار حداکثری شکست خورده اسـت. الان هم تـا زمانی که آمریکا دسـت از لجاجت و کینه توزی و اقدامات علیه ملت ایران دست برندارند، ما باید بر مبنای عقل و منطق و رفتاری مورد قبول مردم اقدام کنیم.

وی با اشـاره به تصویب قانونی برای مقابله با اقدامات آمریکا در مجلس شـورای اسـلامی خاطرنشـان کـرد: مـا در دولـت در آن مقطع نظـرات خـود را مکتوب به مجلس و شـورای نگهبـان اعلام کردیم اما پس از تأیید قانون، ما پذیرفتیم که قانـون را باید اجرا کنیم اما قانون را به روشـی اجرا کردیم که آمریکا نتواند فشار خود را به ایـران افزایش دهد. جهانیان از نحوه برخورد ما در اجرای این قانون شـوکه شدند. ما با آژانس انرژی اتمی توافق کردیم و الان توپ در زمین آنهاست.

معاون اول رئیـس جمهور یادآورشـد:رهبر انقـلاب فرمودنـد ما دنبال سـلاح هسـته‌ای نیستیم اما آنها فکر می‌کردند که ما جلو نظارت را می‌گیریم تا به این سمت برویم ولی ما دنبال سلاح هسته‌ای نیستیم.

وی در پایان گفت: احساس می‌کنم روزها و ماه‌های امیدوارکننده در پیش است. کشورهایی که منابع ما را مسـدود کرده‌اند مثل کره و ژاپن اعـلام می‌کننـد منابـع شـما را آزاد می‌کنیم. امیدوارم دوران سـختی و تلخـی برای ملت ما زودتر تمام شود.

مشاهده نشانه‌های موج چهارم کرونا

وزارت بهداشـت از وجود نشانه‌هایی مبنی بر نمایان شـدن مـوج چهارم کرونا در کشـور ابراز نگرانی کرد.

در روزهای پایانی سال، با وجود اینکه کرونای انگلیسـی در همه جا چرخیده هنوز افراد بسیاری هستند که در بازار و پاساژها رفت و آمد می‌کنند و زنگ خطرآغاز پیک چهارم کرونا به صدا در آمده است، خیلی‌ها هم از الان بار سفر بسته‌اند و اقدام به خرید بلیط سـفرهای نوروزی کرده‌اند و به نظر می‌رسد که بسیاری کرونا را جدی نگرفته‌اند.

معاون کل وزارت بهداشت، با هشدار درباره موج چهارم کرونا، گفت: موارد بستری کرونا سیر صعودی دارد و افزایش موارد سـرپایی با کمی تاخیر موجب افزایش موارد بستری و مرگ و میر می‌شود.

دکتـر ایرج حریرچی افـزود: اوضاع به نظر ما بسیار نگران‌کننده و هشدار آمیز است هرچند هنوز وارد پیک چهارم نشـده ایم، اما با مشاهده موارد وسـیع ویروس انگلیسـی و ورود آن به کشور از مبادی مختلف، نشانه‌های اولیه پیک چهارم ظاهر شـده اسـت. وی با بیان اینکه ویروس انگلیسی بسـیار مسری‌تر و کشـنده‌تر اسـت و جوانان را هـم درگیر می‌کند، ادامه داد: در خوزسـتان زدن ماسـک به زیر ۵ درصد رسـیده اسـت و رؤسای بیمارسـتان‌ها درخواست کرده‌اند که در خوزستان قرنطینه کامل‌تر انجام شـود، اما محدودیت‌هایی که باید اعمال شود از نظر ما مناسب اجرا و رعایت نمی‌شود.

وی گفت: در سه اسـتان مازندران، گلستان و گیلان به‌رغم کنترل بیماری، اما موارد بسـتری و مرگ و میر هنوز بالای متوسط کشوری است.

اشـاره به آخرین وضعیت بیماری کرونا در کشور گفت: به دلیـل افزایش ترددهـای غیر ضروری میزان آمار ابتلا به بیماری کرونا در کشور درحال افزایش است.

معـاون کل وزارت بهداشـت گفـت: اگر ۹۵ درصد مردم ماسـک بزننـد و پروتکل‌ها را دقیق رعایت کنند میزان مرگ و میر ما در خرداد ۱۴۰۰ به زیر ۳۰ نفر خواهد رسید.

*** میزان موارد ابتلا به کرونا در تهران درحال افزایش است**

همزمان عضو کمیته علمی ستاد ملی کرونا با دکتر مینو محـرز ادامه داد: با افزایش موارد ابتلا به کرونا در کشـور تعـداد بیماران بد حال بستری درای سـی یو هم افزایشی خواهد بود و امکان زیاد شـدن مـرگ و میرها وجود دارد. مـردم باید دسـتورالعمل‌های بهداشـتی مانند زدن ماسـک، فاصله‌گذاری اجتماعی و شستن دسـت‌ها را به طـور دقیق رعایت کننـد، زیرا تنهـا راه در امان مانـدن از کرونا رعایت نکات بهداشتی است.

عضو کمیته علمی سـتاد ملـی کرونا افزود: درحال حاضر گردهمایی‌های مختلف زیاد شده اسـت و مردم در رسـتوران‌ها کنار یکدیگر به بهانـه اسـتقرار در فضای باز نشسـته و فاصله فیزیکی را رعایت نمی‌کنند.

*** کرونـا جـان ۹۱ نفـر دیگـر را در ایران گرفت**

سخنگوی وزارت بهداشت هم گفت: تاکنون یـک میلیون و ۵۹۰ هزار و ۶۰۵ نفر در کشـور بـه طور قطعی به ویروس کرونا مبتلا شـده و بـا فوت ۹۱ نفر از بیمـاران مبتلا طی روزهای دوشـنبه تا سه شنبه، تعداد جان باختگان کرونا در ایران به ۵۹ هزار و ۶۶۳ نفر رسیده است.

سـیما سـادات لاری افزود: در این مدت ۸ هزار و ۳۳۰ بیمار جدید مبتلا به کرونا در کشور شناسایی شـد و ۷۸۲ نفر بستری شدند. با این حساب، مجموع بیماران به یک میلیون و ۵۹۰ هزار و ۶۰۵ نفر رسید.

لاری گفت: هم‌اکنون ۱۱ شهرسـتان قرمز، ۵۲ شهرسـتان نارنجی، ۲۱۷ شهرسـتان زرد و ۱۶۸ شهرسـتان آبی هستند و شهرهای آبادان، اهواز، بندر ماهشـهر، خرمشـهر، دزفول، دشت آزادگان، رامهرمز، شـادگان، شوشـتر، کارون و هویزه در وضعیت قرمز قرار دارند.

رونمایی از فرآورده‌ها و دانش فنی داروهای بیوتک دانش‌بنیان

بقیه از صفحه اول

این محصولات در راستای توسعه زیست بوم فناوری در کشور و رفع نیاز از واردات مواد اولیه دارویی توسط استارتاپ‌های فعال در این شتاب دهنده‌ها تولید و امروز برای استفاده صنعت و بازار رونمایی شـد. فرآورده‌ها و دانش فنی محصولات زیست فناوری رونمایی شده عبارتند از:

بذر واکسن کووید-۱۹

در روند تولید این واکسن ابتدا سوش ویروس کرونا در شرایط ایمن بر روی سـلول استاندارد تکثیر و خالص سازی و تأیید شد. سوش تأیید شده که به عنوان بذر واکسن در نظر گرفته می‌شود در شـرایط استاندارد و با مواد مورد تأیید غیر فعال شده و سپس روند غیر فعال سازی ویروس تأیید می‌شود.

واکسن کشته برونشیت ماساچوست

برونشـیت یکی از بیماری‌های خطرناک عفونی در پرورش پرندگان اسـت که جزو بیماری‌های تنفسی و حاد طبقه بندی می‌شـود. این بیماری همچنین دسـتگاه تنفسـی پرندگان را تحت تأثیـر قرار می‌دهـد و کیفیت و کمیت تخـم مرغ‌های تولیـدی را کاهش خواهد داد. واکسـن برونشـیت برای ایمن کـردن گله‌های پرندگان گوشـتی، تخم گذار و مـادر در برابر برونشیت کاربرد دارد.

واکسن کشته نیوکاسل (حاوی سروتیپ ۲ و ۶ و ۷)

بیماری نیوکاسـل یکی از مهمترین بیماری‌های ویروسی در پرندگان اسـت که در پرندگانی کـه به صورت صنعتی و متراکم پرورش داده می‌شـوند و گله‌های جوجه‌های گوشتی در صورت عدم واکسیناسیون بروز می‌کند.

واکسـن نیوکاسـل برای مایه کوبـی جوجه‌های گوشـتی، نیمچه‌ها، مرغ‌های تخم گذار و مادر عرضه می‌شـود. نیمچه‌ها، مرغ‌های تخم گذار و مادر بهتر است.

رلتسیموود

این دارو با اثـر تعدیل‌کننده آنتی ژن CD۲۸ و تنظیم‌کننده سیسـتم ایمنی در درمان آسـیب‌های حاد کلیوی و عفونت‌های ساختاری پوست به کار می‌روند.

پکسیگانان

این محصول آنتی باکتریال با تشـکیل یک مارپیچ اطراف باکتری غشای سلول باکتری را مختل می‌کند. در نتیجه مایع سـلولی خارج و باعث مرگ باکتری می‌شـود. بـه طور کلی با اختلال در غشـا طیف گسـترده‌ای از میکروب‌هـا از جمله باکتری‌های گـرم، مثبت، گرم منفی و قارچ‌ها که پوسـت را آلـوده می‌کنند، اهداف میکروبی آنها را از بین می‌برد. از جمله کاربردهـای این محصول می‌توان به درمان زخم پای بیماران دیابتی اشاره کرد.

تلاوانسین

یک آنتی بیوتیک گلیکوپپتیدی است که با اتصال به غشاهای باکتریای، عملکرد غشا را مختل می‌کند، این اولین دارویی است که برای درمان عفونت‌ها حاد باکتریایی پوسـت و ساختار پوست تأیید شده است. این دارو برای درمان عفونت‌های شدید پوستی اسـتفاده می‌شـود، همچنین برای درمان پنومونـی که همگام استفاده از دستگاه ونتیلاتور ایجاد می‌شود، استفاده می‌شود.

اومیگانان

این مولکول با ایجاد اختلال در غشا سیتوپلاستی میکروب‌ها عمل می‌کند و اهداف میکروبی آنها را از بین می‌برد.

از جمله کاربردهای این محصول رزاسه، عفونت باکتریایی اکنه ولگاریـس، درماتیت آتوپیک عفونت پوسـتی، درماتیت صبورتیک، نئوپلاسی داخل اپیتلیالی، درماتیت، سبوررئیک است.

اکسی توسین

ایـن دارو به عنوان محرک انقباضات رحمی، محرک ترشـح شـیر و متوقف‌کننده خونریزی بعد از زایمان اسـتفاده می‌شـود. همچنین القای زایمان و تسـریع زایمان از دیگر موارد اسـتفاده این دارو است.

جبهه اصلاحات

***محمـود احمدی‌نـژاد، علیـه حزب‌الله لبنـان هم موضـع گرفـت. وی در مصاحبـه با شـبکه «الجدید» لبنان که ضدحزب‌الله است گفت: مسائل سوریه باید مطابق خواسـت مردم سـوریه پیش برود نه دخالت ایـران، حـزب‌الله و دیگر نیروهـای نیابتـی خارجی. احمدی‌نژاد که در این مصاحبه تلاش کرد وانمود کند مردم سوریه همان کسانی هستند که علیه دولت این کشـور می‌جنگند، حضور قانونی حزب‌الله و نیروهای ایرانـی در سـوریه کـه به دعـوت دولت این کشـور صورت گرفته اسـت را «دخالت» نامید. این سـخنان احمدی‌نژاد موجب شد دشمنان حزب‌الله برای او کف زدند و در فضای مجازی با گسـتردگی از این سخنان استقبال کردند.**

***دسـتپاچگی سـردار محمدباقـر قالیبـاف و همفکرانـش در مجلـس شـورای اسـلامی بـرای موضعگیری علیه بیانیه مشترک سازمان انرژی اتمی کشـورمان با آژانس بین‌المللی انرژی اتمی، بار دیگر عدم تسلط وی بر مسائل سیاسی را به اثبات رساند. تذکر سـریع رهبری که توصیـه کردند بین مجلس و دولت دوصدائی نباشـد و اختلاف را حل کنند، با توجه به حمایت شـورای عالی امنیت ملی از بیانیه مشترک آژانـس و سـازمان انرژی اتمـی و اینکه ایـن بیانیه هیچ تضـادی با قانون مصوب مجلـس ندارد، موجب عقب‌نشینی مجلس شد. روز دوشنبه مجلس با بیش از ۲۲۰ رأی تصویب کرده بود پرونده استنکاف دولت از اجـرای مصوبه مجلس در مـورد پروتکل الحاقی و نظـارت آژانس بر فعالیت‌های اتمی را به قوه قضائیه ارسال نماید.**

دستگیری ۲۱۹ اوباشگر در تهران

فرمانده انتظامی تهران بزرگ از دسـتگیری ۲۱۹ تن از اراذل و اوباش خبر داد.

به گزارش خبرنگار ما، سـردار حسین رحیمی در اجرای هشتمین مرحله از طرح "اقتدار" پلیس امنیت کـه به برخورد با اراذل و اوباش اختصاص دارد، گفـت: همکاران من در پلیس امنیت تهران بزرگ بـا ۱۲۹ حکم قضایی هشـتمین مرحله از طرح اقتـدار را که مربوط به دسـتگیری اراذل و اوباش اسـت به مرحله اجـرا درآورده و با حضور در مخفیگاه آنان که شـامل قهوه خانه‌ها، سـفره خانه‌ها، باشگاه‌های بدنسازی، پارک‌ها و بوستان‌ها و... می‌شود ۲۱۹ نفر از این افراد را دستگیر کردند.

وی با بیان اینکه ۵۹ نفر از دسـتگیر شدگان جزو اراذل و اوباش سـطح‌دار بودند، گفت: عمده این افراد در جرائمی نظیر تخریب و شرارت و درگیری شرکت داشتند. برخی از این افراد در پرونده شان مـواردی نظیر قطع دسـت، بریدن گـوش، چاقو کشی و... نیز وجود داشت.

رئیـس پلیس تهـران ادامـه داد: ۱۰۳ نفر از دسـتگیر شـدگان نیز جزو مزاحمین نوامیس در پارک‌ها و بوستان‌ها بودند. سه نفر اقدام به حمل سـلاح کرده و ۳۱ نفر نیز در قاچاق مواد مخدر و گرداندن قمارخانه‌ها و مراکز فساد فعال بودند.

رحیمـی ادامه داد: در مجمـوع از این افراد ۳۱ قبضه سلاح جنگی و شکاری و مقادیر قابل توجهی فشنگ و انواع سلاح سرد کشف و ضبط شد.

رئیس پلیس تهران با بیان اینکه با دستگیری این افراد به ۵۹ پرونده شـرارت و درگیری و ۴۰ فقره پرونده مزاحمت بـرای نوامیس که پیش از این تشکیل شده بود رسیدگی شد، گفت: ۲۳ فقره پرونده نیز در باب توزیع مشـروبات الکلی و شش فقره نیز درباره سوء استفاده از سلاح سرد بود.

رحیمی با بیان اینکه هشـتمین مرحله از طرح اقتـدار در ۱۲۱ محله و نقطه به مرحله اجرا درآمد گفت: دهها مورد قهوه خانه، سـفره خانه، باشگاه بدنسازی، پارک، بوستان و... پاکسازی شده و این طـرح در محلاتـی نظیر تهرانپارس، سـتارخان، عبدل آبـاد، نازی آبـاد، خزانه، نارمـک، اتابک، شهرک ولیعصر، فلاح و... به مرحله اجرا درآمد.

فرمانـده انتظامی تهران بزرگ از اجرای طرح برخورد با فروشندگان غیر مجاز و غیر قانونی مواد محترقه نیز خبر داد و گفت: در مجموع از شـش مرکـز دپوی این اقلام یـک میلیون و ۲۰۰ هزار عدد انواع مواد محترقـه غیر مجاز و خطر آفرین کشف و ضبط شد.

رحیمی به اقدامات پلیس اماکن نیز اشاره کرد و گفت: ماموران پلیـس اماکن نیز در اجرای این طرح از ۲۹۱ واحد صنفی بازدید کرده و در جریان آن ۷۱ واحـد صنفی شـامل قهوه خانه، باشـگاه بدنسـازی و... که به پاتوقی برای حضور اراذل و اوباش بدل شده بود، پلمب شد.

رحیمی با هشـدار به صنـوف گفت: حضور و تجمـع اراذل و اوبـاش در واحدهای صنفی جرم بوده و صاحبان صنوف باید مانع از آن شـوند. در غیر این صورت واحد صنفی پلمب خواهد شد.

رئیس پلیس تهران از شناسـایی ۸۷ تارنما که اقدام به ترویج و تبلیغ فرهنگ اوباش گری کرده بودنـد نیز خبر داد و گفـت: چهار تارنما و صفحه مسدود شـدند و مابقی نیز در دسـتور کار جدی ماموران پلیس امنیت قرار دارند.

آگهی تصمیم واحد ثبتی پلاک ثبتی ۴۰۰۸ اصلی واقع در قطعه ۲ شهرستان محلات

موسسـه خیریه فاطمیه شـهر محلات بعنوان مالک ۲/۶۵ سـهم مشاع از ۲۴ سهم ششـدانگ یک قطعـه زمین پلاک ثبتـی ۴۰۰۸ اصلی واقع در قطعه ۲ شهرسـتان محلات به مسـاحت ششـدانگ ۲۰۳۲ مترمربـع بموجب تقاضای وارده به شـماره ۱۶۳۶ مورخ ۹۹/۰۸/۱۵ و به اسـتناد قانون افراز و فروش املاک مشـاعی مصوب آذرماه ۵۷ تقاضای افراز سـهم مشـاعی خود از پلاک ثبتـی مذکور به طرفیت دیگر مالکین مشاعی را نموده است که طبق مدارک و اوراق موجود در پرونده ثبتی اسناد مالکیت ششـدانگ املاک مذکـور بدین نحوه صادر گردیده اسـت: ۱- محمدکاظم راشدی ۸/۴ سهم مشاع ۲- علی‌اکبر اسماعیلی فرزند محمدرضا ۱۲ سیزدهم سهم مشـاع ۳- محمدابراهیم محمدکریمی ۱/۶ سهم مشـاع ۴- موسسه خیریه فاطمیه ۲/۶۵ سـهم مشـاع ۵- علی‌اصغر اسـماعیلی ۱۲ سیزدهم سهم مشـاع ۶- فاطمه سلطان‌اسماعیلی ۶ سیزدهم سـهم مشاع ۷- محمدجواد اسـماعیلی ۱۲ سیزدهم سـهم مشـاع ۸- فاطمه سـلطان مجیدی ثمینه اعیانی ۱۲ سـیزدهم سـهم مشاع ۹ - صدیقـه حاجی‌ناصـری یک و ۵ هفتم سـهم مشـاع ۱۰- عباس اسـماعیلی ۸ شـصت و پنجم سـهم مشـاع ۱۱- طوبی مجیدی ۶ هفتم سهم مشـاع ۱۲- اعظم اسـماعیلی ۴ شصت و پنجم سهم مشاع ۱۳- حسـین اسماعیلی ۸ شصت و پنجم سـهم مشاع ۱۴- علیرضا اسـماعیلی ۸ شصت و پنجم سهم مشاع ۱۵- محمدرضا مجیدی ۱/۳۳ سهم مشاع ۱۶- قدسیه کبیر ۰/۳۸ سهم مشاع ۱۷- ناصر اسماعیلی ۸ شـصت و پنجم سهم مشاع ۱۸- فاطمه اسماعیلی ۴ شصت و پنجم سهم مشاع ۱۹- دخیل‌اله مجیدی ۱/۷۱۴ سـهم مشـاع ۲۰- شمسـی اسـماعیلی ۴ شصت و پنجم سهم مشاع ۲۱- انسی اسماعیلی ۴ شصت و پنجم سهم مشاع ۲۲- صدیقه اسـماعیلی ۴ شـصت و پنجم سهم مشـاع ۲۳- زهرا اسـماعیلی ۴ شصت و پنجم سهم مشاع ۲۴- رقیه اسماعیلی ۴ شصت و پنجم سهم مشاع از مجموع ۲۴ سهم ششـدانگ ثبت و صادر گردیده اسـت. لذا از نظر رعایت حدنصاب قطعات افرازی موضوع از شـهرداری محلات و همچنین اداره جهادکشـاورزی شهرسـتان محلات استعلام گردید که شـهرداری محـلات بموجب نامـه شـماره ۹۹/۲/۰۱/۷۰۵۹- ۹۹/۱۱/۶ چنین اعلام داشته: نظر به عدم داشتن حدنصاب لازم امکان افراز از نظر این شهرداری میسر نمی‌باشد. همچنین اداره جهادکشاورزی شهرسـتان محلات نیز بموجب نامه شـماره ۲۲۴۱/۱۰۹/۹۹- ص- ۹۹/۱۱/۵ اعلام داشته که اراضی مورد درخواست سند با حدنصاب‌های فنی و اقتصادی برای تفکیک و افراز تجویز شده در قانون جلوگیری از خرد شدن اراضی کشاورزی منطبق نمی‌باشد. از اینرو صدور سند تفکیکی یا افرازی برای قطعه موصوف نسـبت به سـهم مشـاعی نامبرده امکانپذیر نمی‌باشـد. لذا با توجه به عدم موافقت شـهرداری و جهادکشاورزی محلات با افراز ملک مذکور، افراز سـهم مشارالیه امکان‌پذیر نمی‌باشد و این تصمیم به استناد ماده ۲ قانون افراز و فروش املاک مشـاع از تاریخ انتشـار ظرف مهلت مذکور در قانون قابل اعتراض در مراجع صالحه قضایی می‌باشد.

تاریخ انتشار: ۱۳۹۹/۱۲/۶

علی صالحی ــ رئیس ثبت اسناد و املاک شهرستان محلات

آگهی موضوع ماده ۱۰ آئین‌نامه اجرایی قانون الحاق موادی به قانون ساماندهی و حمایت از تولید و عرضه مسکن

نظـر به اینکه پرونده کلاسـه ۷۴ متعلق به آقا/خانم مسـلم شـاکرمی فرزند میرحسـین به شـماره ملی ۵۲۸۹۶۶۵۹۶۱ صادره از خرم‌آباد در ششـدانگ یکباب ساختمان مسکونی به مساحت ۱۷۵/۴۵ مترمربع از پلاک ۳۱۷ فرعی از ۲۸ اصلی واقع در شـهر معمولان حوزه ثبتی شهرسـتان پلدختر بخش ۸ از مالکیت بنیاد مسـکن انقلاب اسلامی محرز گردیده است و منجر به صدور رای ۶۷۴ مـورخ ۱۳۹۹/۱۰/۲۳ گردیده، لذا به منظور اطلاع عموم یک نوبت آگهی می‌شـود. در صورتیکه اشخاص نسـبت به صدور سند مالکیت نامبرده اعتراضـی داشـته باشـند، می‌توانند از تاریخ انتشـار آگهی به مـدت ۲۰ روز اعتراض خود را به این اداره تسـلیم و ظرف مدت یک ماه از تسـلیم اعتراض دادخواسـت خود را به مراجع قضائی تقدیم نمایند. بدیهی اسـت در صورت انقضای مدت مذکور و عدم وصول اعتراض طبق مقررات سـند مالکیت صادر خواهد شد. م الف ۱۳۰

تاریخ انتشار: ۱۳۹۹/۱۲/۰۶

امین عبدی‌نژاد ــ رئیس اداره ثبت اسناد و املاک شهرستان پلدختر - مرکزی

آگهی موضوع ماده ۱۰ آئین‌نامه اجرایی قانون الحاق موادی به قانون ساماندهی و حمایت از تولید و عرضه مسکن

نظـر به اینکه پرونده کلاسـه ۳۵۹ متعلق بـه آقا/خانم ناهیـد عزیزی فرزند صیدعلـی به شـماره ملـی ۴۸۵۹۵۵۲۱۸۰ صـادره از پلدختر در ششـدانگ یکباب عمارت مسـکونی به مسـاحت ۱۹۰/۰۰ مترمربع از پلاک ۳۱۷ فرعی از ۲۸ اصلی واقع در شـهر معمولان حوزه ثبتی شهرسـتان پلدختر بخش ۸ از مالکیت بنیاد مسـکن انقلاب اسلامی محرز گردیده است و منجر به صدور رای ۶۸۹ مـورخ ۱۳۹۹/۱۰/۲۳ گردیده، لذا به منظور اطلاع عموم یک نوبت آگهی می‌شـود. در صورتیکه اشخاص نسـبت به صدور سند مالکیت نامبرده اعتراضـی داشـته باشـند، می‌توانند از تاریخ انتشـار آگهی به مـدت ۲۰ روز اعتراض خود را به این اداره تسـلیم و ظرف مدت یک ماه از تسـلیم اعتراض دادخواسـت خود را به مراجع قضائی تقدیم نمایند. بدیهی اسـت در صورت انقضای مدت مذکور و عدم وصول اعتراض طبق مقررات سـند مالکیت صادر خواهد شد. م الف ۱۳۵

تاریخ انتشار: ۱۳۹۹/۱۲/۰۶

امین عبدی‌نژاد ــ رئیس اداره ثبت اسناد و املاک شهرستان پلدختر - مرکزی

... و مولا هنوز غریب است در رفتار ما

غلامرضا بنی‌اسدی

عهد کرده بودم با خودم و این قلم - که گاه مرا عاصی می‌کند - که در آستانه ولادت مولا علی، قلم به فریاد زنم اما چه کنم که گم می‌شود صدای ما در هیاهوی برخی مسئولان که انگار قسم خورده‌اند همدیگر را به دیوار بکوبند حتی اگر آن دیوار روی سر همه خراب شود. رهبر انقلاب تأکید دارند از ایران یک صدا شنیده شود و این مستلزم خویشتن‌داری حضرات است تا به عقلانیت بنشینند و به خردمندی به صدای واحد برخیزند و با جهان سخن بگویند اما... انگار چون دلشان با هم صاف نیست، نوبت به عقلانیت نمی‌رسد تا حرف‌ها را یکی کند. چون دل‌ها صاف نیست، کلمات هم با غش از زبان‌شان برمی‌خیزد و با خار، بر دل طرف دیگر می‌نشیند. با هم چنان به هیاهو مشغولند که حرف زدن با آنان - حتی به بانگ بلند- گوش شنوایی نمی‌یابد پس اجازه بدهید به خودمان نگاه کنیم به آحاد جامعه با این باور که در راه تکامل، در پیش گرفتن «خودانتقادی» یک روش درست و راهی است که ضریب خطا را پایین می‌آورد و امکان شیعه شدن را و ضریب عمل به باورهای علوی را افزایش می‌دهد. اگر ما، هرکدام‌مان، به مولا علی(ع) نه به عنوان اسطوره‌ای تکرارناپذیر در دوردست‌ها و فراتر از دست‌ها بلکه به عنوان اسوه و الگویی که با توجه به باور دینی‌مان لزوما باید در رفتار ما تکرارپذیر باشد، بنگریم، آن وقت قصه این نخواهد شد که مثلا در حوزه روابط خانوادگی فقدان مهارت‌های زندگی و شناخت همسر،عامل ۶۰درصد طلاق‌ها بشود و نسبت فصل به وصل در نهاد خانواده در برخی مناطق یک به سه شود. اگر ما نظام خانواده و رفتار خانوادگی خود را براساس مدل علوی طراحی کنیم آن وقت فرزندان ما هم اسوه‌های خود را در قامت امام حسن(ع) و امام حسین(ع) و حضرت زینب(س) و ام‌کلثوم(س) خواهند جست و خواهند یافت. اگر ما شیوه رفتار مولا در فرآیند فقرزدایی را در نظر بگیریم و حتی به قیمت گرسنگی خویش سه شبانه‌روز، غذای خود را به یتیم و فقیر و اسیر بخشیم، فقر در همان روزهای اول خواهد مرد. اگر کار و تلاش مولا را به عمل درآوریم، حتی از دل کویر هم درخت خواهد روئید و هیچ وجب از خاک نابارور نخواهد ماند و دیگر وضعیت اشتغال بحرانی نخواهد بود تا برخی‌ها نگران تبدیل شدن «فرصت»های جامعه به «تهدید» باشند. اگر ما نگاهمان به سیره اخلاقی امام علی علیه‌السلام، نگاه شیعه‌وار باشد، دیگر در جامعه شاهد تکثیر ویروس‌های دروغ و تهمت و غیبت و سوءظن و پلشتی‌های گفتاری و رفتاری نخواهیم بود که سیاهه آن هر روز طولانی‌تر و گسترده‌تر و حتی عمیق‌تر شود و از ما مردم عادی و عامی تا صاحبان کرسی هم کشیده شود و از تریبون‌هایی که تکلیف همدلی دارند، امواج تفرقه برخیزد. از قلم‌هایی که مامور به حرمتداری کلماتند، حروف عذاب بی‌ادبی بکشند. این خط سیر نه‌تنها ما را از منش علوی دورتر که به سیره اموی نزدیک‌تر می‌کند و اوضاع هر روز اموی‌تر از دیروز می‌شود.

اگر «وفای به عهد» را از مولا بیاموزیم که حتی در برابر دشمنان پیمان‌شکن هم بدان پایبند بودند، دیگر شاهد این همه پیمان‌شکنی نبودیم و این همه پرونده‌های قضایی شکل نمی‌گرفت و راه بسیاری به زندان‌ها ختم نمی‌شد. اگر ما، تا چهل خانه را همسایه می‌دانستیم و خود را نسبت به سرنوشت آن‌ها مسئول، مطمئنا این همه ناهنجاری‌ها شکل نمی‌گرفت. فقر، ایمان مردم را از جان و جهانشان بیرون نمی‌کرد و ماجرا این نمی‌شد که گروهی از سوءهاضمه بمیرند و بسیاری از سوءتغذیه و...

اگر رفتارمان علوی می‌شد به آرامشی علی‌وار هم دست می‌یافتیم و شاهد هزار جور بیماری جسمی و روحی در جامعه نبودیم و... بگذریم، می‌ترسم این «خودانتقادی» در این میانه به کسی بربخورد. گرچه اگر خورد هم بد نیست. همیشه نتیجه تصمیمات آنان به ما و زندگی ما برمی‌خورد حالا یک بار هم کلام ما به آنان بربخورد، یکی از هزار تلافی شده است. باز هم بگذریم!

سخنگوی دولت:
سیاست دولت قطعا تحت تأثیر فضای احساساتی قرار نخواهد گرفت

سخنگوی دولت تأکید کرد: سیاست دولت براساس قوانین و رهنمودهای مقام معظم رهبری بوده و قطعا تحت تأثیر فضای احساساتی قرار نخواهیم گرفت و آنچه در این روزها مشاهده می‌شود خللی در اراده دولت در آنچه فکر می‌کند به نفع و مصلحت مردم و زندگی و معیشت آنها است، وارد نخواهد کرد. به گزارش ایرنا، علی ربیعی در نشست خبری و در پاسخ به خبرنگاران درباره مذاکرات اروپایی‌ها برای برگزاری نشست کمیسیون مشترک با آمریکا با بیان اینکه مذاکرات بین ایران و آمریکا تنها در چارچوب برجام اتفاق می‌افتد، گفت: از آنجا که آمریکا هنوز به برجام بازنگشته، نمی‌تواند از ساختار و چارچوب درون آن بهره گیری کند؛ پیشنهاد طرف‌های اروپایی برای برگزاری نشست غیررسمی به منظور گفت‌وگو و مذاکره ایران و چهار به اضافه یک با آمریکا به عنوان مهمان است. وی با خوب ارزیابی کردن اقدامات جوسپ بورل، ادامه داد: ما این اقدامات را در چارچوب تلاش‌های ایشان برای حفظ برجام می‌دانیم و دعوت از دولت‌های ناظر در چارچوب برجام پیش‌بینی شده بود و برای آن مقررات خاصی تعیین شده است. ربیعی افزود: طبق پیوست چهارم برجام، حضور یک دولت باید با اجماع به تصویب برسد و دولت ناظر خارج از این توافق حق شرکت در نشست را نخواهد داشت. هنوز تصمیم نهایی در دولت گرفته نشده و این تصمیم بستگی به متقاعد شدن ما دارد که آیا شکل‌گیری این گفتو گو می‌تواند به آمریکا برای انجام کامل تعهداتش کمک کند یا نه. سخنگوی دولت با اشاره به وجود پیچیدگی‌هایی در مذاکرات هسته‌ای، اظهار کرد: باید با عقلانیت تمام و پرهیز از شعارزدگی عمل کنیم. به نظرم این‌گونه تجمعات حق همه است اما در مواضعی که از تریبون‌های رسمی اتخاذ می‌شود قطعاً دنبال کردن این موضع بدون شعار و براساس یک خرد جمعی که همه ارکان به آن رسیده‌اند، یک ضرورت اجتناب ناپذیر است. ربیعی در پاسخ به این سؤال که دولت جمهوری اسلامی تا چه حد اختیار تعامل با دولت آمریکا را دارد و گام عملی و راهبردی در این راستا چیست، گفت: این ما نیستیم که باید با آمریکا همراهی کنیم بلکه آمریکاست که باید اقدامات خود را با قوانین و مقررات بین‌المللی همراه کند و آن طور که رئیس‌جمهور آمریکا اقرار کرده با برگشت به جامعه بین‌الملل و هنجارهای بین‌المللی باید احترام بگذارد.

یک سازمان دولتی در نظر دارد تعدادی از خودروهای خود را از طریق مزایده عمومی بفروش رساند.

در صورت تمایل به شرکت درمزایده واخذ مدارک مربوطه و رویت خودروها از تاریخ درج این آگهی به مدت ۳ روز کاری به آدرس ذیل مراجعه نمایند.

خودروهای مورد مزایده شامل : پژو۴۰۵ قابل شماره گذاری یک دستگاه، وانت مزدا دوکابین ۲۰۰۰ غیر قابل شماره گذاری یک دستگاه

الف- سپرده جهت شرکت در مزایده الزامی است.

ب- فروشنده در قبول یا رد کلیه پیشنهادات مختار است.

ج- زمان بازدید و ارائه قیمت پیشنهادی از تاریخ ۱۳۹۹/۱۲/۱۰ تا ۹۹/۱۲/۱۱ ، ساعت ۸-۱۴ می باشد.

آدرس: تهران - خیابان پاسداران - بالاتراز میدان نوبنیاد - نبش کوهستان هشتم

تلفن: ۷۲۴۲۷۴۸۲-۰۲۱

م الف ۴۰۳۵

دکتر روحانی در جلسه شورای هماهنگی اقتصادی دولت:
انسجام و وحدت کلمه اولویت نخست دوره باز آفرینی پس از جنگ اقتصادی است

در دویست و ششمین جلسه ستاد هماهنگی اقتصادی دولت که روز گذشته به ریاست دکتر روحانی رئیس‌جمهور تشکیل شد، رئیس کل بانک مرکزی گزارشی از مذاکرات اخیر خود و توافق‌های بدست آمده با نمایندگان کشورهای کره جنوبی، ژاپن، عراق و عمان درخصوص نحوه استفاده از منابع بانک مرکزی در این کشورها ارایه کرد.

رئیس جمهور با اشاره به گزارش رئیس کل بانک مرکزی از توافق انجام شده با کشورهای کره جنوبی، ژاپن، عراق و عمان در خصوص آزاد سازی منابع ارزی ایران گفت: اکنون شاهد طلیعه‌های امیدبخش شکست دشمن در جنگ تحمیلی اقتصادی و ناکارآمدی تحریم‌ها هستیم و مقاومت حداکثری مردم در برابر این جنگ تمام عیار دشمن به ثمر نشسته است.

دکتر روحانی افزود: از جمله این ثمرات آزادسازی منابع ارزی به ناحق و غیر قانونی بلوکه شده ایران است که بی‌تردید گشایش‌هایی را در فضای اقتصادی کشور فراهم می‌کند.

رئیس جمهور با تأکید بر الزامات و اقتضائات مدیریت دوره بازآفرینی پس از جنگ تحمیلی اقتصادی گفت: انسجام و وحدت کلمه اولویت نخست دوره بازآفرینی و متمرکز کردن همه انرژی‌ها و اقدامات در جهت رفع آسیب‌ها و زیان‌های دوره جنگ است.

روحانی تصریح کرد: هر نوع تنش و درگیری و هر اقدامی که به ثبات و استحکام و آرامش اقتصادی لطمه بزند، خیانت با هدف آسیب زدن به زندگی مردم و اقتصاد کشور است.

در این جلسه همچنین وزارت صمت از وضعیت اجرا و اقدامات انجام شده در چارچوب اجرای توافقنامه تجارت ترجیحی با اتحادیه اوراسیا و میزان معاملات و تبادلات تجاری با کشورهای عضو این اتحادیه و آغاز مذاکرات توافقنامه تجارت آزاد با این اتحادیه گزارش داد.

براساس این گزارش، صادرات ایران به منطقه اوراسیا، به دنبال اجرایی شدن موافقتنامه تجارت ترجیحی، ۳۰ درصد افزایش یافته است.

رئیس جمهور این توافق نامه را فرصت خوبی برای گسترش تعاملات و همکاری‌های منطقه‌ای و توسعه مناسبات تجاری و اقتصادی با کشورهای عضو این اتحادیه دانست و با تأکید بر لزوم ادامه این تلاش‌ها در حوزه‌های مختلف و متنوع گفت: جمهوری اسلامی ایران همیشه برای تحقق این هدف از تدابیر دیپلماتیک صلح آمیز و رفع تنش استفاده کرده و توافقنامه تجارت ترجیحی با اتحادیه اوراسیا از اقدامات بسیار سودمند و مؤثر در حوزه تجارت بین‌المللی در سال‌های اخیر بوده است.

روحانی تصریح کرد: با توجه به مواضع جمهوری اسلامی در توسعه صلح و امنیت پایدار، اوراسیا فضای مناسبی است که ثمرات آن در دوره تحریم و کرونا نه تنها به سود ایران بلکه به سود همه کشورهای همسایه و منطقه آشکار شد.

رئیس جمهور با بیان اینکه باید ایران را به عنوان کشوری قابل اعتماد و پیش‌بینی پذیر در حوزه تعاملات بین‌المللی و تجاری معرفی کنیم، تأکید کرد: باید با استفاده از تجربه موفق تجارت ترجیحی با اوراسیا حضور ایران را در بازارهای جدید و همکاری در زمینه سرمایه گذاری، حمل و نقل، تهاتر و روابط بانکی، انرژی و ورود به دیگر ترتیبات تجاری، منطقه‌ای و جهانی گسترش دهیم.

بازتاب توافق سازمان انژری اتمی ایران و آژانس بین‌المللی انرژی اتمی
عبور از بن‌بست تحریم‌ها

توافق آژانس بین‌المللی انرژی اتمی و سازمان انرژی اتمی ایران بازتاب گسترده‌ای در رسانه‌های خارجی و همچنین شخصیتهای داخلی داشت،بطوریکه این توافق به عنوان چشم انداز عبور از بن بست تحریم‌های غیرقانونی آمریکا علیه ملت ایران ارزیابی شده است. این رسانه‌ها و شخصیتها تأکید کرده‌اند توافق دوجانبه آژانس و ایران علاوه بر اینکه برای رفع مشکلات دوطرف زمان بیشتری خریده امید مذاکرات دیپلماتیک بین تهران و واشنگتن را برای کاهش تنش‌ها و عبور از بن بست هسته‌ای هم افزایش داده است.

در همین ارتباط، شینهوا خبرگزاری رسمی چین در گزارشی نوشت: توافق جدید آژانس بین‌المللی انرژی اتمی و سازمان انرژی اتمی ایران، علاوه بر اینکه برای رفع مشکلات دوطرف زمان بیشتری خریده است امید مذاکرات دیپلماتیک بین تهران و واشنگتن را برای کاهش تنش‌ها و عبور از بن بست هسته‌ای هم افزایش داده است.

شینهوا در این تحلیل نوشت: براساس این توافق، ایران از ۵ اسفند ۱۳۹۹، اجرای اقدامات داوطلبانه پیش‌بینی شده در برجام، معروف به توافق هسته‌ای ایران را متوقف می‌کند تا مطابق با قانون تصویب شده در پارلمان این کشور عمل کرده باشد.

گزارش می‌افزاید: مدیرکل آژانس بین‌المللی انرژی هسته‌ای پس از سفر دو روزه خود به ایران، به خبرنگاران گفت: در توافق با طرف ایرانی، آژانس انرژی هسته‌ای فعالیت‌های تأیید و نظارت لازم خود را تا سه ماه دیگر ادامه خواهد داد. سفر گروسی و توافق سه ماهه با تهران بعد از هشدار کشورهای غربی در مورد کنار گذاشتن قریب الوقوع تعهدات داوطلبانه هسته‌ای ایران ازسوی تهران و پیش از مهلت تعیین شده توسط ایران برای ایالات متحده به منظور لغو تحریم‌های فلج‌کننده تهران صورت گرفت.

گزارش با یادآوری اینکه پس از امضای برجام،ایران موافقت کرد که به صورت داوطلبانه به بازرسان آژانس بین‌المللی انرژی هسته‌ای اجازه بازدید دهد نوشت: با این حال، تصمیم ایران برای کنار گذاشتن تعهدات داوطلبانه خود یعنی پروتکل الحاقی آژانس انرژی هسته ای، هشدار غربی‌ها را افزایش داد.

در بخش دیگری از این گزارش آمده است: با وجود تمایل دولت جدید ایالات متحده برای تعامل مجدد با ۴+۱ (شامل انگلیس، چین، فرانسه، روسیه به علاوه آلمان) و ایران برای احیای برجام، تهران و واشنگتن هفته‌ها است در بن بست دیپلماتیک آشکار گیر کرده‌اند که کدام یک از طرفین باید اولین کسی باشد که اقدامات مؤثر را برای احیای برجام انجام دهد.

تحلیلگر شینهوا به نقل از محمد جواد ظریف، وزیر امور خارجه ایران آورده است: جو بایدن، رئیس جمهوری ایالات متحده، سیاست "فشار حداکثری" سلف خود، دونالد ترامپ را فقط با کلمات رد کرده است اما در عمل، او همان روش را دنبال می‌کند.

*** بازتاب توافق ایران و آژانس در رسانه‌های فرانسه**

رسانه‌های فرانسه هم توافق اخیر آژانس بین‌المللی انرژی اتمی با ایران را بازتاب دادند.

شبکه فرانس ۲۴ با تیتر «یک توافق موقتی بین ایران و آژانس هسته‌ای در سایه التیماتوم ایران به آمریکا برای لغو مجازات‌ها» را انتخاب کرد. این شبکه در ادامه به خرسندی دولت ایران از این گفتگوهای دوجانبه و سفر رئیس آژانس به تهران پرداخته است.

شبکه خبری یورونیوز هم در سایت خود گفتگوهای بین مقامات هسته‌ای ایران با رافائل گروسی را برجسته کرد و نوشت: روز یکشنبه یعنی روز پایانی التیماتوم ایران به آمریکا این توافق صورت گرفته است.

روزنامه لو فیگارو نیز ضمن اشاره به خرسندی ایران از گفتگوهای سودمند با آژانس؛ به موضوع نشست وزرای خارجه اروپا پرداخته است.

روزنامه لا کروا هم با اشاره به گفتگوهای بین ایران و آژانس نوشته است: ایران از نتیجه ملموس صحبت و از این ملاقات اظهار خرسندی کرده است.

شبکه رادیویی RFI و نشریه لیبراسیون و شبکه خبری (۲۴)i و روزنامه وَن مینوت و رادیو فرانس انتر هم با تیترهای مشابه این رویداد را بازتاب داده‌اند.

***توافق آژانس بین‌المللی انرژی اتمی با ایران در کانون توجه رسانه‌های عربی**

رسانه‌های عربی هم بطور ویژه به بازتاب و بررسی توافق اخیر آژانس بین‌المللی انرژی اتمی با ایران پرداختند و آن را دستاوردی مهم برای ایران دانستند.

این رسانه‌ها در گزارش‌هایی سفر مدیر کل آژانس بین‌المللی انرژی اتمی به تهران و توافق اخیر انجام شده بین ایران و آژانس را مورد توجه قرار دادند و تصریح کردند که براساس توافق انجام شده، فراوانی دسترسی بازرسان آژانس بین‌المللی انرژی اتمی به سایت‌های ایرانی کاهش می‌یابد و بازرسی‌های غافلگیرکننده دیگر وجود نخواهد داشت.

آنها همچنین به بند دوم توافق نامه بین ایران و آژانس انرژی هسته‌ای بین‌المللی اشاره کردند و افزودند براساس این بند از توافق نامه، در طول این مدت (سه ماه)، آژانس قادر به دسترسی به اطلاعات برخی فعالیت‌های نظارتی و تجهیزات در برخی از تأسیسات هسته‌ای ایران نخواهد بود و این اطلاعات در انحصار ایران باقی خواهد ماند.

بر این اساس اگر تحریم‌ها ظرف ۳ ماه به طور کامل برداشته شود، ایران این اطلاعات را به آژانس بین‌المللی انرژی اتمی ارائه خواهد داد، در غیر این صورت اطلاعات برای همیشه پاک خواهد شد.

شبکه الجزیره قطر هم در گزارشی نتایج سفر مدیرکل آژانس بین‌المللی انرژی اتمی برای بازگشت آمریکا به توافق هسته‌ای با اهمیت توصیف کرد و افزود: آژانس بین‌المللی انرژی اتمی و ایران اعلام کردند که در مورد بازرسی از تأسیسات هسته‌ای به توافق فنی موقت رسیده‌اند.

این شبکه خبری اضافه کرد: رئیس سازمان انرژی اتمی ایران و مدیرکل آژانس بین‌المللی انرژی اتمی با صدور بیانیه مشترکی افزودند که سازمان انرژی اتمی ایران به آژانس انرژی هسته‌ای اطلاع داده است که به قانون مصوب مجلس ایران مبنی بر متوقف کردن اقدامات داوطلبانه در ۲۳ فوریه (۵ اسفند) همانطور که در توافق نامه هسته‌ای پیش‌بینی شده است، احترام می‌گذارد.

بیانیه اضافه کرد بمنظور اجازه دادن به آژانس بین‌المللی انرژی اتمی برای ادامه کار بازرسی، توافق نامه موقت فنی منعقد شد که براساس آن آژانس بین‌المللی انرژی اتمی برای مدت ۳ ماه بازرسی‌ها را ادامه دهد. الجزیره ادامه داد: گروسی پس از بازگشت از تهران در یک کنفرانس خبری افزود: اولا تأکید می‌کنیم که ایران همانطور که تاکنون انجام داده است بدون هیچ محدودیتی به اجرای توافق ادامه خواهد داد. وی گفت: ما به توافق موقت دو جانبه فنی رسیدیم که از طریق آن آژانس اقدامات تحقیقاتی و فعالیت‌های بازرسی خود را برای مدت ۳ ماه ادامه دهد.

گروسی در عین حال تصریح کرد که سرعت دسترسی بازرسان به سایت‌های ایرانی کاهش می‌یابد و دیگر هیچ بازرسی غیر منتظره‌ای وجود نخواهد داشت. وی افزود: آنچه در مورد آن توافق کردیم چیزی است که قابل استفاده و مفید است تا شکاف بین ما و ایران را برطرف کند و وضعیت کنونی را نجات دهد.

پایگاه اطلاع‌رسانی ارم نیوز امارات نیز با اشاره به اینکه براساس مصوبه مجلس ایران، کار بازرسان آژانس بین‌المللی انرژی اتمی از روز سه شنبه کاهش می‌یابد، به سفر گروسی به تهران اشاره کرد و افزود: مدیرکل آژانس بین‌المللی انرژی اتمی پس از بازگشت از تهران اظهار داشت که با ایران به یک راه حل موقت دست یافته است که براساس آن به‌رغم کاهش کار بازرسان آژانس، امکان بازرسی‌های رضایت بخش از تأسیسات هسته‌ای ایران فراهم می‌شود.

گروسی گفت: باید واقع بین باشیم که دسترسی توافق، فراوانی دسترسی بازرسان به سایتهای ایرانی کاهش می‌یابد و بازرسی‌های غافلگیرکننده دیگر وجود نخواهد داشت. این رسانه اماراتی ادامه داد: براساس اعلام آژانس بین‌المللی انرژی اتمی، بند دوم توافق نامه بین ایران و آژانس انرژی هسته‌ای بین المللی، فقط به ثبت اطلاعات مربوط به برخی فعالیت‌های نظارتی و تجهیزات در برخی از تأسیسات هسته‌ای ایران و نگهداری آن‌ها برای مدت سه ماه مربوط می‌شود و در طول این مدت، آژانس قادر به دسترسی به این اطلاعات نخواهد بود و اطلاعات در انحصار ایران باقی خواهد ماند. ارم نیوز افزود: بر این اساس به منظور ملاحظات امنیتی و لزوم پنهان کردن سایتهای اصلی تأسیسات هسته‌ای ایران، لیست این تأسیسات که اطلاعات آن‌ها در طی این سه ماه ثبت خواهد شد، محرمانه باقی خواهد ماند اگر تحریم‌ها ظرف ۳ ماه به طور کامل برداشته شود، ایران این اطلاعات را به آژانس بین‌المللی انرژی اتمی ارائه خواهد داد، در غیر این صورت اطلاعات برای همیشه پاک خواهد شد.

شبکه المملکه اردن نیز با اشاره به سفر مدیرکل آژانس بین‌المللی انرژی اتمی به تهران به نقل از سخنگوی وزارت امور خارجه کشورمان، سفر گروسی به ایران را یک دستاورد مهم برای کشورمان توصیف کرد و افزود: این سفر قبل از لازم الاجرا شدن مصوبه مجلس ایران مبنی بر محدود کردن بازرسی‌های آژانس بین‌المللی اتمی از تأسیسات هسته‌ای، انجام شد.

این شبکه خبری اردن اضافه کرد: در عین حال گروسی اندکی پس از بازگشت از سفر دو روزه به پایتخت ایران اعلام کرد که با مقامات ایران به یک راه حل موقت دست یافته است که اجازه می‌دهد با وجود کاهش کار بازرسان آژانس بین‌المللی انرژی اتمی از روز سه شنبه، آن‌ها به کار خود ادامه دهند.

***ظریف: توافق ایران با آژانس یک موفقیت بی‌نظیر دیپلماتیک است**

وزیر امور خارجه با بیان اینکه توافق با آژانس از نقاط قوت ماست، گفت: آنچه که آقای صالحی با آژانس بین‌المللی انرژی اتمی تفاهم کردند، یک موفقیت بی‌نظیر دیپلماتیک است که آقای دکتر صالحی با شجاعت، توانمندی و با اتکا به این ملت انجام دادند.

دکتر محمد جواد ظریف در خصوص اجرای مصوبه مجلس درباره متوقف نمودن اجرای پروتکل الحاق اظهار داشت: ما از ۲۷ بهمن بصورت رسمی به آژانس بین‌المللی انرژی اتمی اعلام کردیم که از صبح پنجم اسفند قانون مجلس در این باره اجرا خواهد شد و به همین دلیل اجرای این قانون آغاز شده است.

وی درباره سفر رافائل گروسی به تهران هم گفت: آقای گروسی به ایران آمد تا ترتیباتی را جهت اجرای قانون داشته باشیم؛ به توافقاتی در این رابطه رسیدیم و اصل این توافق بر این است که نوارهایی که از برنامه‌های هسته‌ای ما ضبط می‌شوند که هیچ گاه به صورت زنده به آژانس ارائه نمی‌شد بلکه به طور روزانه و هفتگی ارائه می‌شد. این نوارها از این به بعد نگهداری می‌شود و در اختیار آژانس قرار نمی‌گیرد؛ البته اجرای پادمان ادامه پیدا می‌کند.

ظریف تأکید کرد: پادمان تعهد جمهوری اسلامی ایران است و مصوبه اخیر مجلس هم اجازه همکاری بیش از پادمان را هم به ما نمی‌دهد و این به آن معناست که همکاری ما با آژانس ادامه پیدا می‌کند.

وزیر خارجه با بیان اینکه اجرای مصوبه مجلس به معنای قطع همکاری ایران با آژانس بین‌المللی انرژی اتمی نیست و قانون مجلس نیز چنین چیزی را نخواسته است، تصریح کرد: همکاری ایران با آژانس ادامه پیدا می‌کند اما این همکاری فراتر از پروتکل الحاقی نخواهد رفت و در این چارچوب همکاری خواهیم کرد.

رئیس دستگاه دیپلماسی اظهارداشت: با کشورهای ۴+۱ یعنی روسیه، چین و سه کشور اروپایی و اتحادیه اروپا و با سایر کشورها از ماه‌ها قبل گفتگو داشتیم البته بحث کاهش تعهدات ایران در چارچوب ماده ۳۶ برجام بیش از دو سال است که شروع شده است و بحث خروج آمریکا از برجام و کاهش تعهدات ایران بحث همیشگی ایران در جلسات با طرف‌های برجام بوده است.

وی افزود: مصوبه مجلس نیز که در همین چارچوب برجام مصوب شده است به اطلاع همه رسیده و گفته‌ایم که به محض اینکه اروپایی‌ها و آمریکایی‌ها به تعهدات خود باز گردند، ما نیز به تعهدات خود عمل می‌کنیم.

وزیر امور خارجه با بیان اینکه اروپایی‌ها برخلاف آنچه ادعا دارند به تعهدات خودشان در برجام عمل نکردند، گفت: در خود برجام نیز صرف امضای یک کاغذ کافی نیست. اروپاییها ماده ۲ ضمیمه ۲ برجام و ماده ۵ ضمیمه ۲ برجام آثار اقدام را امضا کردند اما همه شرکت‌های اروپایی از ایران رفتند و آنها هیچ حمایتی از شرکت‌های اروپایی نکردند آنها نقض تعهد داشتند، لذا تبلیغاتی که اروپایی‌ها راه انداختند و مرتب تکرار می‌کنند که همه تعهدات را اجرا کرده‌اند غیر واقعی است و حتماً به تعهدات خودشان عمل نکردند.

وی ادامه داد: اروپایی‌ها علاوه بر برجام ۱۱ تعهد دیگر داشته‌اند که به آن نیز عمل نکردند و اینستکس تنها مقدمه‌ای برای اجرای آن یازده تعهد بود که حتی در اجرای آن هم موفق نشدند.بنابراین ما اعلام می‌کنیم جای طرفین را عوض نکنید. آمریکا و اروپا است که به حقوق بین الملل تجاوز کرده و اگر می‌خواهند به برجام برگردند باید روش ترامپ را متوقف کنند و اگر ادعا دارند روش ترامپ شکست خورده باید اجرای این روش را متوقف کنند آن وقت ما نیز اقدامات خودمان را برمی‌گردانیم. ظریف همچنین در خصوص اتفاقات روز دوشنبه مجلس گفت: متأسفانه ما همه مسائل را با زاویه سیاسی می‌بینیم. آنچه که آقای صالحی با آژانس بین‌المللی انرژی اتمی تفاهم کردند،یک موفقیت بی‌نظیر دیپلماتیک است که آقای دکتر صالحی با شجاعت توانمندی و با اتکا به این ملت انجام دادند. رئیس دستگاه دیپلماسی گفت: اگر دوستان ما در مجلس هماهنگی‌هایی که شده بود را نگاه کرده بودند و اگر همانطور که در بیانیه دولت آمده، مصوبه ۲۵ بهمن شورای عالی امنیت ملی را نگاه کرده بودند که براساس همان مصوبه روز بیست و هفتم بهمن نامه پایان اجرای پروتکل الحاقی را به آژانس دادیم و براساس همان مصوبه گروسی به ایران آمد اگر همه اینها را نگاه کرده بودند آن رفتارهای کاملاً غیرلازم که دیروز در مجلس انجام نمی‌شد. وی ادامه داد: ما این را به حساب این می‌گذاریم که تحولات خیلی سریع اتفاق افتاده دوستان ما اطلاع نداشتند و توافق را نخوانده بودند آنها اگر ضمیمه را بخوانند همه چیز باز و آشکار است. دوستان ما از زمان برجام حرف‌هایی را دنبال کرده‌اند که ضمیمه محرمانه و سری دارد. هر چیز در برجام آمده ما مثل آمریکایی‌ها نبودیم که برجامی که به انگلیسی بوده است را کنار بگذاریم و چیز دیگری چاپ کنیم. ما خود برجام را در اختیار همه گذاشتیم و مردم ما می‌توانند آن را بخوانند. وزیر امور خارجه تأکید کرد: توافق چند روز پیش با آژانس بین‌المللی انرژی اتمی نیز آشکار است و ان‌شاءالله در تاریخ ثابت خواهد شد که این توافق یکی از نقاط قوت ماست. وزیر امور خارجه در خصوص پیشنهاد طرفهای اروپا برای حضور آمریکا به عنوان میهمان در یک جلسه مشترک و بررسی برجام گفت: ما نشست رسمی با آمریکا نخواهیم داشت به دلیل اینکه آمریکا عضو برجام نیست و این موضوع که‌آمریکا در مورد یک نشست غیررسمی که عضو نباشد دعوت شود درحال بررسی است.

*** ربیعی: توافق ایران و آژانس در راستای اعتمادسازی است**

سخنگوی دولت هم گفت: توافق ایران و آژانس در راستای اعتمادسازی است.

آقای ربیعی با بیان اینکه دولت همه تلاش خود را برای رفع تحریم و جنگ اقتصادی که بر زندگی، معیشت و سلامت مردم سایه افکنده و تحمیل شده است، به کار گرفته است،افزود: در میسر اجرای مذکرات صورت گرفته بین سازمان انرژی اتمی ایران و مدیرکل آژانس انرژی اتمی و با تأیید توافق ازسوی شورای عالی امنیت ملی در عین توقف پروتکل الحاقی تلاش شد که سطح همکاری‌ها و اعتماد متقابل و مناسبات ایران و آژانس که ستون اعتماد جامعه بین‌المللی به فعالیت‌های صلح آمیز هسته‌ای ایران است آسیب وارد نشود.

دولت از فرمان رهبری برای یکصدایی در مسیر رفع تحریم‌ها استقبال کرد

دولت تدبیر و امید درخصوص اجرای قانون مجلس و استقبال از فرمان مقام معظم رهبری در راستای ایجاد یکصدایی در مسیر رفع تحریم‌ها بیانیه‌ای صادر کرد.

به گزارش ایرنا، دولت جمهوری اسلامی ایران دوشنبه شب در بیانیه‌ای ضمن استقبال از دستور رهبر معظم انقلاب اسلامی برای ایجاد یک صدایی در کشور در اجرای قانون مجلس، تأکید کرد که مذاکرات و توافقات جمهوری اسلامی ایران با آژانس بین‌المللی انرژی اتمی کاملاً منطبق با قانون اساسی و قوانین کشور و به ویژه مصوبه شورای عالی امنیت ملی بوده است و به اذعان همه کارشناسان و متخصصین و مسئولین امنیت ملی کشور، کارآمدترین و کم هزینه‌ترین شیوه برای اجرای کامل مصوبه مجلس شورای اسلامی است.

متن بیانیه دولت جمهوری اسلامی ایران به این شرح است:

بسم‌الله الرحمن الرحیم

دولت جمهوری اسلامی ایران با ابراز تأسف شدید از سخنان برخی نمایندگان محترم و تصمیم غیرمنطقی و خلاف امنیت ملی امروز مجلس شورای اسلامی علیه اقدامات حساب‌شده و عزتمندانه جمهوری اسلامی ایران برای مدیریت پرونده هسته‌ای بر مبنای مصوبه شورای عالی امنیت ملی به منظور اجرای قانون مصوب مجلس شورای اسلامی، تأکید می‌کند:

۱ - دولت جمهوری اسلامی ایران، صرف‌نظر از دیدگاه‌های کارشناسی و مواضع صادقانه، انقلابی و ملی خود که صحت و دقت آنها تا کنون به اثبات رسیده است، خود را موظف به اجرای قوانین کشور و منجمله قانون اقدام راهبردی برای لغو تحریم‌ها و صیانت از منافع ملت ایران مصوب مجلس دانسته و کلیه اقدامات لازم را براساس آئین نامه مصوب خود و حتی سریع‌تر از زمان تعیین شده توسط مجلس شورای اسلامی انجام داده و توقف اجرای اقدامات داوطلبانه فراتر از پروتکل الحاقی از تاریخ ۵ اسفندماه ۱۳۹۹ را در تاریخ ۲۷ بهمن ۱۳۹۹ (۱۵ فوریه ۲۰۲۱) رسماً به اطلاع آژانس بین‌المللی انرژی اتمی رسانده و از تاریخ ۵ اسفندماه عملیاتی خواهد کرد.

۲ - مذاکرات و توافقات جمهوری اسلامی ایران با آژانس بین‌المللی انرژی اتمی کاملاً منطبق با قانون اساسی و قوانین کشور، و به ویژه مصوبه جلسه ۷۵۹ شورای عالی امنیت ملی (مورخ ۹۹/۱۱/۲۵) بوده است و به اذعان همه کارشناسان و متخصصین و مسئولین امنیت ملی کشور کارآمدترین و کم هزینه‌ترین شیوه برای اجرای کامل مصوبه مجلس شورای اسلامی است.

۳ - هدف جمهوری اسلامی ایران و برنامه قطعی دولت احقاق حقوق مردم ایران و مقابله هوشمندانه و مقتدرانه با اقدامات و سیاست‌های غیرقانونی ایالات متحده آمریکا و رفع هرچه سریع‌تر تحریم‌های ظالمانه و غیرانسانی علیه مردم ایران است و دولت تدبیر و امید در این مسیر از هیچ تهدید و مانعی نمی‌هراسد.

۴ - آنچه در سفر مدیرکل آژانس به ایران با تأکید بر ضرورت احترام به قانون مجلس و اجرای آن، توافق شد آن بود که اجرای پروتکل الحاقی و دسترسی‌های برجامی به طور کامل متوقف شود و صرفا تعهدات پادمانی ایران اجرا شود. بر این اساس، طبق قانون مجلس هیچ دسترسی فراپادمانی به آژانس اعطا نخواهد شد و هیچگونه بازرسی فراپادمانی نیز انجام نمی‌گردد. مقصود از تداوم راستی آزمایی و نظارت ضروری که در بند ۲ بیانیه آمده، این است که ایران به مدت ۳ ماه اطلاعات برخی فعالیت‌ها و تجهیزات نطارتی را که در پیوست مشخص شده ضبط کرده و نزد خود نگاه خواهد داشت. در این مدت، آژانس به این اطلاعات هیچ دسترسی نخواهد داشت و اطلاعات منحصرا نزد ایران باقی می‌ماند. چنانچه تا زمان ارائه گزارش سالیانه بعدی ایران به آژانس خواسته‌های مجلس محترم رعایت شد، ایران این اطلاعات را در اختیار آژانس می‌گذارد، در غیر اینصورت اطلاعات برای همیشه پاک خواهد شد.

۵ - روشن است که این یک تدبیر کاملا حکیمانه بود که هم قانون مجلس اجرا شود و هم هزینه‌های اجرای قانون کاهش یابد. قوانین مجلس شورای اسلامی، هر چقدر هم که خوب طراحی شده باشند، زمانی به اه

مدیرعامل مجتمع فولاد مبارکه:

فولاد مبارکه با نورد گرم جدید خود، نیاز تمام صنایع را تامین می‌کند

اصفهـان- خبرنگار روزنامـه جمهوری اسـلامی: مدیرعامل مجتمع فـولاد مبارکه گفت: این شـرکت با بهره‌بـرداری از پروژه نـورد گرم ۲ خود می‌تواند نیـاز تمام صنایع کشور را تامین کند.

عظیمیان در میزگرد تخصصی تعاملات دو حـوزه فـولاد و سـنگ‌آهن، چالش‌ها و راهکارهـای صـادرات در دوره پسـا تـرامپ بـا بیان‌اینکه توانایـی تولید فـولاد مبارکه بیـش از ظرفیت اسـمی آن اسـت، افزود: همـواره از فولاد مبارکه بعنـوان تولیدکننده و تامین‌کننـده انـواع ورق یاد می‌شـود و از آنجایی که رسـالت صنعت‌سـازی به فولاد مبارکه واگذار شـده اسـت، این شرکت باید بطـور دائم نیازهـای صنعتی کشـور را نیز تامین کند.وی خاطرنشـان کـرد: ورقی که در خودروسازی‌های آینده مورد استفاده قرار می‌گیرد از ویژگی‌های خاص، استحکام بالا و وزن پایین برخوردار اسـت که امروز قدرت تولید آن در فـولاد مبارکه وجود ندارد اما با راه‌اندازی نورد گرم ۲، امکان دستیابی به این فناوری در این مجتمع نیز محقق می‌شـود. به گفتـه وی، هم‌اکنون امـکان تولید ورق بـا عرض بالاتر از یک هـزار و ۸۵۰ در این مجتمع صنعتی وجود ندارد اما با اجرای طرح نورد گرم جدیـد، امکان تولید ورق با عرض ۲ هزار هم ایجاد خواهد شد.عظیمیان اضافه کرد: امروز بخشی از ورق‌های مورد استفاده در لوازم خانگی را نمی‌توانیم تولید کنیم و این محصولات از خارج وارد می‌شود اما در آینده بـا راه‌اندازی طرح مزبور امکان تولید آن هم ایجاد خواهد شد.وی با اشاره به پروژه انتقال نفت گوره به جاسـک بعنوان راهبردی‌ترین طرح دولت گفت: وزیر نفت اعلام کرد بدلیل تحریم‌هـا، ورق و فولاد خاص بـرای تولید لوله‌هـای انتقال این طرح بـه ایران فروخته نشـده اما در سـال ۹۷ و ۹۸ گروه مشترک کارشناسـان رومانیایی، شرکت نفت و فولاد مبارکـه با کمک یکدیگر توانسـتند این نوع ورق فـولادی مورد نیاز صنعت نفت را تولید کننـد. وی ادامه داد: اکنون ۴۵۰ هزار تُن از ایـن نـوع ورق فولادی در مجتمـع مبارکه تولید شده و در اختیار فولاد اکسین، نصاب و لوله‌ساز قرار گرفته و یک هزار کیلومتر از خط مزبور هم کشیده شده است. وی خاطرنشان کرد: اخیرا فولاد مبارکه اسلب ۳۰۰ میلیمتری تولیـد کرد و در کمتر از ۴۸ سـاعت، وزارت نفت خبـر داد که برای انتقـال نفت از کف دریا از این نوع اسـلب اسـتفاده خواهد کرد. عظیمیان گفت: اکنون این اسـلب در فولاد اکسین نورد می‌شود و در مراحل عقد قرارداد بـرای این پروژه هسـتیم. وی هشـدار داد: امسال ۷۰۰ میلیون یورو ورق وارد کشور شد و اگر ما خـود را به فناوری جدید نرسـانیم

از دنیـا و بازار عقب خواهیم ماند. مدیرعامل فولاد مبارکه اظهار داشت: برق این مجموعه صنعتی همیشه در تابستان قطع می‌شود و در زمستان نیز با قطع گاز مواجه شدیم و امسال ۳۰۰ هـزار تُـن از عدم تولید فـولاد مبارکه بخاطر قطعی برق و گاز بود.

شهردار قم اعلام کرد:

همراهی شهرداری قم در روند ساخت کتابخانه آیت‌الله سیستانی

قم- خبرنگار روزنامه جمهوری اسلامی: شهردار قم با اشاره به عزم شهرداری برای همراهی در سـاخت کتابخانـه تخصصی توسـط دفتر آیـت‌الله سیسـتانی گفت: با پیگیـری مسـئولان، مشـکلات معاوضه زمین کتاب‌خانه در بلوار پیامبر اعظم(ص) رفع شد.

سقائیان‌نژاد در نشست استاندار و مدیران استان که با معاون وزیر راه و شهرسازی و رئیس سـازمان ملی زمین و مسکن برگزار شد، اظهار داشت: کتابخانه‌های تخصصی وابسـته به دفتر حضرت آیت‌الله سیستانی یکی از پروژه‌هایی اسـت کـه اجرای آن در چند سـال اخیر مورد پیگیری بسـیاری قرار گرفته است.شـهردار قم افزود: درحال حاضـر با پیگیری مسـئولان، مشـکلات معاوضه زمین کتاب‌خانه آیت‌الله سیستانی در قم رفع شد، در این باره جلسات متعددی برگزار و قرار شد زمین به قیمت همان سال به صورت معاوضه انجام شود.سقائیان‌نژاد با اشاره به اینکه در این مصوبات، زمین‌های شـهرداری بـا راه و شهرسـازی معاوضه می‌شـود، افزود: مجموعه مدیریت شهری تا کنون بیشترین همکاری را برای ساخت این کتابخانه داشـته و آماده همکاری‌های بعد نیز هسـت.وی بیان کـرد: دولت تعهد کـرده که معـوض زمین این پـروژه را به شـهرداری بدهد، در مسیر رفع مشکلات، اسـتاندار قم نامـه‌ای به به وزیر نوشـت، در این بـاره بحث‌های متفاوتـی در مورد کتابخانه مطرح شد و آخرین صورت جلسه در سال ۹۵ ملاک عمل قرار داشت.شهردار قم اظهار داشت: پیشنهاد شد این دو زمین معاوضه گردد و قرار شد کاربری زمین نیز به کمیسـیون ماده ۵ بـرود و با نظر مثبت و حسـن نیت حل شود.سقائیان‌نژاد عنوان کـرد: نگهداری شـهر وظیفه مـا در قبال مـردم اسـت و باید در ایـن عرصه تعامل خوبی شـکل بگیرد، قطعا مانع‌تراشی‌ها و عدم همراهی مسـئولان بـه نفع مدیریت شهری در قم نیست.

شهردار شیراز خبر داد:

اینترنت رایگان برای مسافران مترو و گردشگران در شیراز

شیراز- خبرنگارروزنامه جمهوری اسلامی: شهردار شیراز اعلام کرد که دسترسـی رایگان شهروندان به اینترنـت در ایسـتگاه‌های مترو و مراکز گردشـگری تحت نظارت شهرداری فراهم می‌شود.

حیـدر اسـکندرپور در آییـن رونمایی از سـامانه سیسـتم اطلاعـات مدیریت پـروژه (PMIS)، بیان کرد: دسترسـی شـهروندان بـه اینترنـت رایگان در ایستگاه‌های مترو میرزای شـیرازی و نمازی تا پایان امسـال، ایستگاه‌های امام حسـین، زند، وکیل‌الرعایا، احسـان و مراکز گردشـگری نیز تا ایام نـوروز و روز شیراز تکمیل می‌شود.شـهردار شیراز در سخنان خود خاطرنشان کرد در این طرح مقرر شده که روزانه ۲۰۰ مگابایت اینترنت در دسـترس هر یک از شـهروندان قرار گیرد.او در بخش دیگری از سـخنان خود با بیان اینکه راه‌اندازی سـامانه سیسـتم اطلاعات مدیریت پروژه، حاصل سـه سـال کار متعدد کارشناسان بوده اسـت، افزود: این سامانه، سیستم‌های متفاوتی دارد و از ابتدای اجرای پروژه تا زمان بهره‌برداری، پرداخت‌ها برآوردهـا و...قابـل رصد است.شـهردار شـیراز ادامه داد: ابتدای تصدی مدیریت شـهری در شـیراز اعلام کردیم که رویکرد ما در شـهر نگاه نرم‌افزاری اسـت و برخـی از دوسـتان و منتقدین تصـور می‌کردند که قرار اسـت پروژه‌های‌عمرانی را در شهر تعطیل کنیم، درحالی‌که معتقدیم پروژه‌هـای عمرانی و اقدامات ما همگی در بسـتری اجرایی خواهند شـد که نگاهمان به شـهر نرم افزاری شود.اسکندرپور خاطرنشان کرد: وقتی اطلاعات کافی در اختیار شهروندان نباشد، افکار عمومـی حق دارد که نقد کننـد، متفاوت فکر کنند و حتی حرف‌های مدیران را قبول نکنند.او با بیان اینکه در همه دوره‌های مدیریتی شهروندان گلایه می‌کنند که چرا فلان پروژه در شـمال شـهر اجرا شده اما در جنوب شـهر نه؟ گفت: سـامانه «سیسـتم اطلاعات مدیریت پروژه (PMIS) زیر سیسـتمی دارد که شهر را در همه ابعاد خدماتی و زیرساختی مانیتور می‌کند و مدیـران بر مبانی عدالت فضایی و محیطی تخصیص اعتبار می‌دهند و پروژه تعریف می‌کنند.

اطلاعیه شهرداری گرگان در خصوص پرداخت جریمه و عوارض ساختمانی

گرگان – خبرنگار روزنامه جمهوری اسـلامی: شهرداری گرگان در خصوص پرداخت بابت جریمه و عوارض ساختمانی اطلاعیه‌ای صادر کرد.

در این اطلاعیه آمده: آن دسـته از مؤدیانی که صرفاً بابت جریمه و عوارض ساختمانی دارای چک برگشتی نزد شهرداری گرگان می‌باشند، در صورت پرداخـت نقدی اصـل بدهی خود بـه همراه حق الوکاله و هزینه‌های دادرسـی تا «پایان وقت اداری ۲۵ اسـفند ۹۹» مشـمول «۷۵ درصد» بخشودگی هزینه‌های خسارت تأخیر تأدیه می‌گردند.

مدیرعامل شرکت گاز استان سمنان:

مدیریت مصرف انرژی اقدامی برای جامعه امروز و بازخوردی در آینده است

سـمنان- خبرنگار روزنامه جمهوری اسلامی: مدیرعامل شرکت گاز استان سمنان در جلسه افتتاحیه ششمین دوره ارزیابی جایزه ملی مدیریـت انرژی اعلام کرد: صرفه جویـی در مصرف گاز به عنوان مصداقی از مصرف بهینه انـرژی موجب افزایش رونق تولید، ایجاد اشتغال، رفاه حال و آینده هموطنان می‌شود.

اعوانی مدیرعامل شـرکت گاز اسـتان سـمنان ضمن خیرمقدم بـه ارزیابان، گفت: اسـتفاده مناسـب از انرژی و منابـع تأمین آن، متضمن توسـعه پایدار در هر جامعه‌ای اسـت.وی افزود: حفظ منابع بـا ارزش انـرژی و مدیریت صحیـح مصرف آن، همـواره یکی از دغدغه‌های اصلی درکشـورهای مختلف اسـت.اعوانی با اشـاره به اینکـه گاز یک نعمت خدادادی اسـت، بیان کـرد: مدیریت مصرف در درجـه اول هزینه‌های اقتصادی سـبد خانوار را کاهش داده و در راسـتای مسـئولیتهای اجتماعی نقش مهم و مؤثری را ایفا می‌کند. مدیرعامل شـرکت گاز استان سمنان تصریح کرد: هدف از تعریف و اعطای «جایزه ملی مدیریت انرژی»، ترویج اسـتانداردهای سیستم مدیریت انـرژی و معیارهای مصرف بهینه انرژی، توسـعه فرهنگ دسـتیابی به اهداف سازمانی با اسـتفاده از مفاهیم مدیریت انرژی و همچنین ایجاد انگیزه و شـور و شـوق جهت انجام فعالیت است.در ابتدای این مراسـم سلمان زلفخانی، سرارزیاب تیم ارزیابی ششمین دوره جایزه ملی مدیریت انرژی، گفت؛ این جایزه براسـاس ارزیابی عملکرد سـازمان‌های متقاضی در حوزه اظهارنامه ارائه شده و نتایج اجـرای مدیریت انرژی بر مبنای مدل طراحی شـده اعطا می‌گردد؛ پس از پایان فرایند ارزیابی، با هدف ایجاد امکان بهبود برای سیستم مدیریت انرژی، گزارش بازخورد از نتایج ارزیابی‌ها که می‌تواند نقشه راه بهبود سیستم مدیریت انرژی باشد تدوین و ارائه خواهد شد.

شرکت گروه پزشکی الوند طب قزوین (با مسئولیت محدود) به شماره ۵۷۵۸ و شماره ملی ۱۰۸۶۱۴۴۲۶۰۰ آگهی دعوت به حضور در جلسه مجمع عمومی عادی به‌طور فوق‌العاده

بدینوسیله از کلیه شـرکای شرکت گروه پزشکی الوند طب قزوین (بـا مسـئولیت محدود) دعوت می‌شـود تا در جلسـه مجمـع عمومی عـادی به طور فوق‌العاده شـرکت در سـاعت ۹ صبح روز چهارشـنبه مورخ ۱۳۹۹/۱۲/۲۰ در محل بیمارسـتان مهرگان به اسـتان قزوین - شهرستان قزوین - بخش مرکزی - شهر قزوین - محله فردوسی شـمالی - خیابان بوعلی شـرقی - خیابان فردوسی شمالی - پلاک ۰ - طبقه همکف به کدپستی ۳۴۱۳۷۸۶۵۷۵ حضور یابند.

دستور جلسه: ۱ - انتخاب اعضای هیئت نظار. ۲ - انتخاب اعضای هیات مدیره. ۳ - بررسـی و اسـتماع گزارش هیئت مدیره و تصویب صورت‌های مالی سال ۱۳۹۸.

هیئت مدیره شرکت

آگهی ابلاغ اجراییه پرونده اجرائی به شماره بایگانی ۹۹۰۵۹۰۲

بدینوسـیله بـه: ۱- خدیجه چمن‌جـوی خباز نام پدر: عاشـور تاریخ تولد: ۱۳۲۴/۰۵/۲۹ شماره ملی: ۲۶۴۸۹۹۵۴۷۱ شماره شناسنامه: ۴۱۲، ۲- کیـان بابا‌آبادی نام پدر: کامبیز تاریخ تولد: ۱۳۷۰/۰۵/۱۷ شـماره ملی: ۰۰۱۳۶۸۸۴۲۱ شـماره شناسـنامه: ۰۰۱۳۶۸۸۴۲۱ (وراث شـادروان کامبیـز بابا‌آبـادی نـام پـدر: رسـول تاریـخ تولد: ۱۳۴۱/۰۱/۲۴ شماره ملی: ۰۰۴۹۷۰۴۹۴۱ شماره شناسنامه: ۱۳۸ به نشـانی: تهران دهکده المپیک کوچه شهید باقر کشاورز پلاک ۳۹ خانه پدری) ابلاغ می‌شود خانم فریبا فرازی جهت وصول تعداد ۱۰۰ قطعه سـکه طلای یک بهار آزادی به انضمام حقوق دولتی به موجب سـند ازدواج شـماره ۶۲۷۲ مورخ ۱۳۶۸/۱۲/۲۱ تنظیمی دفترخانه ازدواج شماره ۲۵۸ تهران علیه شما مبادرت به صدور اجرائیه نموده و پرونده اجرائی به شـماره بایگانی مذکور در این اداره تشکیل شده و طبق گزارش مأمور مربوطه آدرس مورث شما مورد شناسایی واقع نگردیـده و ابلاغ واقعی به شـما در نشـانی مورث صـورت نگرفته و بسـتانکار هم نتوانسـته شـما را معرفی نماید و آدرس فعلی شما نیز برای این اداره مشخص نمی‌باشد. لذا طبق تبصره ماده ۱۸ آئین‌نامه اجرای مفاد اسـناد رسـمی فقط یـک مرتبه در یکـی از روزنامه‌های کثیرالانتشـار محلی آگهی می‌شـود و چنانچه ظرف مـدت ۲۰ روز از تاریخ این آگهی که روز ابلاغ محسـوب می‌شـود نسبت به پرداخت بدهی مورث خود اقدام ننمایید عملیات اجرائی جریان خواهد یافت.

م الف ۱۷۶۶۱

آگهی تغییرات شرکت مهندسین مشاور ایمن پویان سلامت محور کنگان شرکت سهامی خاص به شماره ثبت ۱۸۱۷ و شناسه ملی ۱۴۰۰۳۸۶۰۱۷۷

به اسـتناد صورتجلسـه مجمع عمومی عادی بطور فـوق العاده مورخ ۱۳۹۹/۱۰/۱۰ تصمیمات ذیل اتخاذ شـد : - آقای حسـن شـجاعی بـه شـماره ملـی ۲۲۹۶۳۶۱۱۱۰ بـه عنـوان بـازرس اصلـی , آقای محمدباقر شمسـی به شـماره ملی ۳۵۶۹۹۱۵۱۱۵ به عنوان بازرس علی البدل برای یکسـال مالی انتخاب گردیدند. - اعضاء هیئت مدیره بـه قـرار ذیل بـرای مدت دو سـال انتخـاب گردیدند: آقـای مرتضی منصوری به شـماره ملی ۵۱۵۹۷۶۰۱۸۰ و خانم پوران اسـماعیلی به شـماره ملی ۳۵۶۰۱۴۳۸۴۵ و آقای مجتبی منصوری به شـماره ملی ۵۱۵۹۹۱۶۴۸۲ - روزنامـه کثیـر الانتشـار پیام عسـلویه جهت درج آگهی های شرکت انتخاب گردید.

اداره کل ثبت اسناد و املاک استان بوشهر
مرجع ثبت شرکت ها و موسسات غیرتجاری کنگان (۱۱۰۰۰۴۲)

آگهی ابلاغ مفاد رای موضوع ماده ۳ قانون تعیین تفکیک وضعیت اراضی و ساختمان‌های فاقد سند رسمی

براساس موجب رای شـماره ۱۳۹۹۶۰۳۰۱۰۵۴۰۰۲۵۳۱ مورخ ۹۹/۱۰/۰۲ صـادره از هیئـت حل اختـلاف موضوع قانـون تعیین تکلیف وضعیت اراضی و سـاختمان‌های فاقد سـند رسمی مصوب ۹۰/۰۹/۲۰ مسـتقر در اداره ثبـت اسـناد و امـلاک جنوب شـرق تصرفـات مفـروزی مالکانه خانـم طاهره سـلمانی فرزنـد محمد متقاضی پرونده کلاسـه ۱۳۹۹۱۱۴۴۰۱۰۵۴۰۰۰۲۲۱ نسبت به یـک قطعه زمین با بنای احداثی در آن به مسـاحت ۱۱۱ مترمربع قسـمتی از پلاک ثبتی ۴۴۱۸ اصلی واقع در بخش ۷ تهران مورد ذیـل ثبـت ۹۳۸۳۹ صفحـه ۵۷۸ و ۴۹۳ دفتـر ۱۲۹ و ۶۲۸ ثبت گردیده. مراتب از نظر اطلاع ذوی‌الحقوق و شـرکا مشـاعی پلاک فـوق در دو نوبت بـه فاصلـه ۱۵ روز در روزنامه آگهـی می‌گردد. طبق قانون فوق‌الاشـاره کسانی که به مالکیت و تصرفات مفروزی متقاضی فوق اعتراض دارند می‌توانند از تاریخ انتشار آگهی ظرف مدت دو ماه اعتراض خود را به مراجع قضائی تسلیم نماید بدیهی اسـت پس از انقضاء مهلت قانونی عدم وصول واخواهی نسبت به صدور سند مالکیت مفروزی به مساحت و حدود بالا به نام نامبرده اقدام خواهد شد. م الف ۱۷۶۶۰

تاریخ انتشار نوبت اول ۹۹/۱۲/۶
تاریخ انتشار نوبت دوم ۹۹/۱۲/۲۱

غضنفری - رئیس اداره ثبت اسناد و املاک خاوران تهران

خوانندگان عزیز می‌توانند برای ارائه نظرات،پیشنهادات و انتقادات خود از طریق شماره تلفن ۷۷۶۴۴۴۰۹ با روابط عمومی روزنامه جمهوری اسلامی تماس حاصل نمایند

آگهی موضوع ماده ۱۰ آئین‌نامه اجرایی قانون الحاق موادی به قانون ساماندهی و حمایت از تولید و عرضه مسکن

نظر به اینکه پرونده کلاسـه ۲۳۰ متعلق به آقا/خانم محمدرضا مرادی فرزند الهداد به شـماره ملی ۴۸۵۹۳۸۳۹۳۱ صادره از پلدختر در ششدانگ یکباب سـاختمان مسـکونی به مسـاحت ۲۷۶/۰۰ مترمربع از پـلاک ۲۰۷ فرعی از ۲۸ اصلـی واقع در شـهر معمولان حـوزه ثبتی شهرسـتان پلدختر بخش ۸ از مالکیـت علی حیـدر فلاح پور محرز گردیده اسـت و منجر بـه صدور رای ۶۷۰ مـورخ ۱۳۹۹/۱۰/۲۲ گردیـده، لذا بـه منظور اطلاع عمـوم یک نوبت آگهی می‌شـود. در صورتیکه اشخاص نسـبت به صدور سند مالکیت نامبرده اعتراضـی داشـته باشـند، می‌توانند از تاریخ انتشـار آگهی به مـدت ۲۰ روز اعتراض خود را به این اداره تسـلیم و ظرف مدت یک ماه از تسـلیم اعتراض دادخواسـت خود را به مراجع قضائی تقدیم نمایند. بدیهی اسـت در صورت انقضای مدت مذکور و عدم وصول اعتراض طبق مقررات سـند مالکیت صادر خواهد شد. م الف ۱۳۶

تاریخ انتشار: ۱۳۹۹/۱۲/۰۶

امین عبدی‌نژاد ــ رئیس اداره ثبت اسناد و املاک شهرستان پلدختر - مرکزی

آگهی مناقصه

شرکت بهپرور دامشهر قم در نظر دارد انجام کلیه خدمت مربوط به چاه آب و تاسیسات برقی مجتمع لبن واقع در کیلومتر ۷ جاده قدیم قم - کاشـان را از طریق برگزاری مناقصه به پیمانکار واجدشـرایط واگذار نماید. داوطلبان می‌توانند تا تاریخ ۹۹/۱۲/۱۰ جهت دریافت اسـناد به دفتر شـرکت واقع در قم: میدان امام، ۱۶ متری فلسطین پلاک ۵۴ مراجعه نمایند.

آگهی مناقصه

شـرکت بهپرور دامشـهر قم در نظر دارد اجـراء و ترمیم شـبکه فاضـلاب مجتمـع لبن واقـع در کیلومتر ۷ جاده قدیم قم - کاشـان را از طریق برگزاری مناقصه به پیمانکار واجدشـرایط واگذار نماید. داوطلبـان می‌توانند تا تاریـخ ۹۹/۱۲/۱۰ جهت دریافت اسـناد به دفتر شرکت واقع در قم: میدان امام، ۱۶ متری فلسطین، پلاک ۵۴ مراجعه نمایند.

آگهی تغییرات شرکت فنی مهندسی سولارانرژی پرتو شرکت سهامی خاص به شماره ثبت ۲۶۴۵ و شناسه ملی ۱۴۰۰۸۰۵۱۶۱۹

بـه اسـتناد صورتجلسـه هیئـت مدیـره مـورخ ۱۳۹۹/۱۱/۲۱ تصمیمـات ذیل اتخاذ شـد : - آقای امین زارعی به شـماره ملی ۵۳۲۰۹۹۳۳۴۱ بـه سـمت رئیـس هیـأت مدیره و خانـم امینه زارعی به شماره ملی ۳۵۲۱۲۰۲۲۰۸به سمت عضو هیأت مدیره و خانم پروین زارعی به شـماره ملی ۳۵۲۱۲۶۹۳۳۷ به سـمت مدیرعامل و نائب رئیس هیأت مدیره تعیین گردیدند -کلیه اسناد و اوراق بهادار و قراردادها و تعهدآور شـرکت اعم از چک، سـفته و مکاتبـات و اوراق عادی به امضـاء خانم پروین زارعی همراه با مهرشرکت معتبر می باشد.

اداره کل ثبت اسناد و املاک استان بوشهر
مرجع ثبت شرکت ها و موسسات غیرتجاری دشتستان (۱۱۰۰۰۴۵)

آگهی تغییرات شرکت فنی مهندسی سولارانرژی پرتو شرکت سهامی خاص به شماره ثبت ۲۶۴۵ و شناسه ملی ۱۴۰۰۸۰۵۱۶۱۹

به اسـتناد صورتجلسـه مجمع عمومـی عادی بطور فـوق العاده مورخ ۱۳۹۹/۱۱/۲۱ تصمیمات ذیل اتخاذ شـد : - اعضاء هیئت مدیـره به قرار ذیل برای مدت دو سـال انتخـاب گردیدند: خانم امینه زارعی به شماره ملی ۳۵۲۱۲۰۲۲۰۸ و خانم پروین زارعی به شـماره ملـی ۳۵۲۱۲۶۹۳۳۷ و آقای امین زارعی به شـماره ملـی ۳۵۲۰۹۹۳۳۴۱ -آقای سـیدامیر حسـینی به شـماره ملی ۳۵۲۰۹۹۰۱۷۲ بـه عنوان بازرس اصلی و خانم آرزو کشـتکاری به شماره ملی ۳۵۱۰۱۶۹۱۰۷ به عنوان بازرس علی البدل برای یکسال مالی انتخاب گردیدند.

اداره کل ثبت اسناد و املاک استان بوشهر
مرجع ثبت شرکت ها و موسسات غیرتجاری دشتستان (۱۱۰۰۰۴۶)

آگهی تغییرات شرکت شرکت آریا ایمن جنوب شرکت سهامی خاص به شماره ثبت ۱۶۴۹ و شناسه ملی ۱۰۸۶۱۸۷۸۶۱۰

به اسـتناد صورتجلسـه مجمع عمومـی عادی بطور فـوق العاده مـورخ ۱۳۹۸/۰۹/۰۱ تصمیمـات ذیـل اتخاذ شـد : ۱ـ اعضای هیات مدیره عبارتند از: آقای سیدعلیرضا امیری دشتی به شماره ملـی ۳۵۲۱۱۸۵۲۱۴ و آقـای آزاد عمرانی برازجانی به شـماره ملـی ۳۵۲۰۸۸۵۶۵۴و آقـای داریـوش اسـدی به شـماره ملی ۳۵۲۰۴۲۱۲۶۷ برای مدت دو سـال انتخاب گردیدند . ۲ـ آقای عباس شـیردل به شـماره ملی ۳۵۲۰۸۹۷۱۸۰به سمت بازرس اصلی آقای سعید فتحی به شماره ملی ۳۵۲۱۰۱۷۴۴۳ به سمت بازرس علی البدل برای مدت یک سال مالی انتخاب شدند.

اداره کل ثبت اسناد و املاک استان بوشهر
مرجع ثبت شرکت ها و موسسات غیرتجاری دشتستان (۱۱۰۰۰۴۹)

گواهی حصر وراثت

خانـم مریم غلامی فرزنـد علی با شـماره ملی ۴۵۰۰۷۷۸۵۷۸ باسـتناد شـهادت‌نامه و گواهـی فـوت و رونوشـت ورثـه، درخواسـتی به شـماره ۴۶۳/۹۹ تقدیم این شـورا نموده و چنین اشعار داشته است که شادروان یدالله محسنی فرزند جمشید با شماره ملی ۴۵۰۰۱۲۴۶۲۴ که در تاریخ ۹۷/۷/۲۷ درگذشته و ورثه وی در هنگام درگذشت عبارتند از:

۱ - مریم غلامی فرزند علی شماره ملی ۴۵۰۰۷۷۸۵۷۸ نسبت با متوفی: زوجه

۲ - زینـب محسـنی فرزند علی شـماره ملی ۴۴۹۰۳۵۵۸۱۵ نسـبت با متوفی: فرزند

۳ - امیررضا محسـنی فرزند علی شـماره ملی ۶۱۶۰۱۴۷۸۱۱ نسبت با متوفی: فرزند

اینک با تشـریفات درخواسـت مزبـور را در یک نوبت آگهـی می‌نماید تا هرکس اعتراضی دارد و یا وصیت‌نامه از متوفی نزد او باشد از تاریخ نشر آگهی ظرف یک ماه به شورا تقدیم دارد و الا گواهی صادر خواهد شد.

رئیس شعبه اول شورای حل اختلاف زرنه – ضیاء نادری

آگهی فقدان سند مالکیت

نظر به اینکه آقای امراله مرادی فرزند محمداسـماعیل به شـماره شناسـنامه ۱۱ بـه شـماره ملـی ۰۹۰۱۸۳۹۰۷۸ متولد ۱۴۰۳ به موجـب یک برگ کپی استشـهادیه شهادت شـهود و تقاضای کتبی به شماره ۱۰/۹۹/۶۸۶۵ مورخ ۱۳۹۹/۱۲/۳ درخواست صدور سند مالکیت المثنی نوبت اول ششدانگ پلاک ۱۷۶ فرعی از ۲۵۲ اصلی بخش هفت کاشـمر به آدرس: کاشمر - کوهسرخ - روسـتای مکـی را نمـوده و مدعـی اسـت که سـند مالکیت مزبـور به دلیل سـهل‌انگاری مفقود گردیده اسـت که به حکایت دفتر امـلاک مالکیت آن در صفحـه ۱۵۳ دفتر ۲۳ املاک بنام آقای امراله مرادی ثبت و سـند مالکیت آن صادر و تسـلیم گردیده اسـت. دفتر املاک بیش از این حکایتی ندارد. لذا به استناد قسمت پنج تبصره یک اصلاحی ماده ۱۲۰ آیین‌نامه قانون ثبت املاک متذکر می‌گردد هرکس نسـبت به ملـک مورد آگهی معاملـه‌ای انجام داده یا مدعی وجود سـند مالکیت نزد خود می‌باشـد باید ظرف مدت ۱۰ روز پس از انتشـار آگهـی به این اداره مراجعـه و اعتراض خود را ضمن ارائه اصل سـند مالکیت یا سـند معامله رسمی تسلیم نماید در غیر این صورت پس از انقضاء مهلت مقرر عدم ارسـال اعتراض و سند مالکیت المثنی طبق مقررات صادر و به متقاضی تحویل خواهد شد. م الف ۲۴۴

محمد محمدزاده - رئیس ثبت اسناد و املاک کاشمر

آگهی موضوع ماده ۱۰ آئین‌نامه اجرایی قانون الحاق موادی به قانون ساماندهی و حمایت از تولید و عرضه مسکن

نظر به اینکه پرونده کلاسـه ۳۵۹ متعلق بـه آقا/خانم ناهیـد عزیزی فرزند صیدعلـی به شـماره ملـی ۴۸۵۹۵۵۲۱۸۰ صـادره از پلدختر در ششـدانگ یکباب عمارت مسـکونی به مسـاحت ۱۹۰/۰۰ مترمربع از پلاک ۳۱۷ فرعی از ۲۸ اصلی واقع در شـهر معمولان حوزه ثبتی شهرسـتان پلدختر بخش ۸ از مالکیت بنیاد مسـکن انقلاب اسلامی محرز گردیده است و منجر به صدور رای ۶۸۹ مـورخ ۱۳۹۹/۱۰/۲۳ گردیده، لذا به منظور اطلاع عموم یک نوبت آگهی می‌شـود. در صورتیکه اشخاص نسـبت به صدور سند مالکیت نامبرده اعتراضـی داشـته باشـند، می‌توانند از تاریخ انتشـار آگهی به مـدت ۲۰ روز اعتراض خود را به این اداره تسـلیم و ظرف مدت یک ماه از تسـلیم اعتراض دادخواسـت خود را به مراجع قضائی تقدیم نمایند. بدیهی اسـت در صورت انقضای مدت مذکور و عدم وصول اعتراض طبق مقررات سـند مالکیت صادر خواهد شد. م الف ۱۳۵

تاریخ انتشار: ۱۳۹۹/۱۲/۰۶

امین عبدی‌نژاد ــ رئیس اداره ثبت اسناد و املاک شهرستان پلدختر - مرکزی

آگهی دعوت مجمع عمومی فوق العاده

تاریخ انتشار: ۱۳۹۹/۱۲/۰۶

جلسـه مجمع عمومی فوق العاده نوبت سـوم شرکت تعاونی جانبازان استان گلستان در ساعت ۹:۰۰صبح روز سه شنبه مورخ ۱۳۹۹/۱۲/۱۹ در محل کانون بازنشستگان ارتش (تالار کیمیا) به آدرس : گرگان- محله ملاقاتی - خیابان اسـتاندارد تشـکیل می گردد از کلیه اعضاء محترم دعوت می شود جهت اتخاذ تصمیم نسبت به موضوعات ذیل در این جلسه حضور بهم رسانند.

دسـتور جلسـه: ۱-تطبیق اساسـنامه تعاونی با اصلاحیه قانون بخش تعاون مصوبه مورخ ۱۳۹۳/۰۲/۱۷ مجلس شورای اسلامی

هیات مدیره شرکت تعاونی جانبازان استان گلستان

آگهی تصمیم واحد ثبتی پلاک ثبتی ۴۰۰۸ اصلی واقع در قطعه ۲ شهرستان محلات

موسسـه خیریه فاطمیه شـهر محلات بعنوان مالک ۲/۶۵ سـهم مشاع از ۲۴ سهم ششـدانگ یک قطعـه زمین پلاک ثبتـی ۴۰۰۸ اصلی واقع در قطعه ۲ شهرسـتان محلات به مسـاحت ششـدانگ ۲۰۳۲ مترمربـع بموجب تقاضای وارده به شـماره ۱۶۳۶ مورخ ۹۹/۰۸/۱۵ و به اسـتناد قانون افراز و فروش املاک مشـاعی مصوب آذرماه ۵۷ تقاضای افراز سـهم مشـاعی خود از پلاک ثبتـی مذکور به طرفیت دیگر مالکین مشاعی را نموده است که طبق مدارک و اوراق موجود در پرونده ثبتی اسناد مالکیت ششـدانگ املاک مذکـور بدین نحوه صادر گردیده اسـت: ۱- محمدکاظم راشدی ۸/۴ سهم مشاع ۲- علی‌اکبر اسماعیلی فرزند محمدرضا ۱۲ سیزدهم سهم مشـاع ۳- محمدابراهیم محمدکریمی ۱/۶ سهم مشـاع ۴- موسسه خیریه فاطمیه ۲/۶۵ سـهم مشـاع ۵- علی‌اصغر اسـماعیلی ۱۲ سیزدهم سهم مشـاع ۶- فاطمه سلطان‌اسـماعیلی ۶ سیزدهم سـهم مشاع ۷- محمدجواد اسـماعیلی ۱۲ سیزدهم سـهم مشـاع ۸- فاطمه سـلطان مجیدی ثمینه اعیانی ۱۲ سـیزدهم سـهم مشاع ۹ - صدیقـه حاجی‌ناصـری یک و ۵ هفتم سـهم مشـاع ۱۰- عباس اسـماعیلی ۸ شـصت و پنجم سـهم مشـاع ۱۱- طوبی مجیدی ۶ هفتم سهم مشـاع ۱۲- اعظم اسـماعیلی ۴ شصت و پنجم سهم مشاع ۱۳- حسـین اسماعیلی ۸ شصت و پنجم سـهم مشاع ۱۴- علیرضا اسـماعیلی ۸ شصت و پنجم سهم مشاع ۱۵- محمدرضا مجیدی ۱/۳۳ سهم مشاع ۱۶- قدسیه کبیر ۰/۳۸ سهم مشاع ۱۷- ناصر اسماعیلی ۸ شـصت و پنجم سهم مشاع ۱۸- فاطمه اسماعیلی ۴ شصت و پنجم سهم مشاع ۱۹- دخیل‌اله مجیدی ۱/۷۱۴ سـهم مشـاع ۲۰- شمسـی اسـماعیلی ۴ شصت و پنجم سهم مشاع ۲۱- انسی اسماعیلی ۴ شصت و پنجم سهم مشاع ۲۲- صدیقه اسـماعیلی ۴ شـصت و پنجم سهم مشـاع ۲۳- زهرا اسـماعیلی ۴ شصت و پنجم سهم مشاع ۲۴- رقیه اسماعیلی ۴ شصت و پنجم سهم مشاع از مجموع ۲۴ سهم ششـدانگ ثبت و صادر گردیده اسـت. لذا از نظر رعایت حدنصاب قطعات افرازی موضوع از شـهرداری محلات و همچنین اداره جهادکشـاورزی شهرسـتان محلات استعلام گردید که شـهرداری محـلات بموجب نامـه شـماره ۹۹/۲/۰۱/۷۰۵۹- ۹۹/۱۱/۶ چنین اعلام داشته: نظر به عدم داشتن حدنصاب لازم امکان افراز از نظر این شهرداری میسر نمی‌باشد. همچنین اداره جهادکشاورزی شهرستان محلات نیز بموجب نامه شـماره ۲۲۴۱/۱۰۹/۹۹ص- ۹۹/۱۱/۵ اعلام داشته که اراضی مورد درخواست سند با حدنصاب‌های فنی و اقتصادی برای تفکیک و افراز تجویز شده در قانون جلوگیری از خرد شدن اراضی کشاورزی منطبق نمی‌باشد. از اینرو صدور سند تفکیکی یا افرازی برای قطعه موصوف نسـبت به سـهم مشـاعی نامبرده امکانپذیر نمی‌باشـد. لذا با توجه به عدم موافقت شـهرداری و جهادکشاورزی محلات با افراز ملک مذکور، افراز سـهم مشاعالیه امکان‌پذیر نمی‌باشد و این تصمیم به استناد ماده ۲ قانون افراز و فروش املاک

رئیس ستاد اجرایی فرمان امام در سفر یک‌روزه به کهگیلویه و بویراحمد خبر داد:

ایجاد ۳۰۰۰ شغل جدید در استان و کمک بلاعوض ۱۰ میلیونی برای زلزله‌زدگان

رئیس ستاد اجرایی فرمان امام از اعطای وام بلاعوض برای بازسازی خانه‌های تخریب‌شـده در زلزله اخیر اسـتان کهگیلویه و بویراحمد خبر داد.

محمد مخبر صبح دیروز در سفری یک روزه وارد فرودگاه یاسوج شد و مورد اسـتقبال نماینده ولی‌فقیه و اسـتاندار کهگیلویه و بویراحمد قرار گرفت. وی بلافاصله عازم مناطق زلزله‌زده شهرسـتان دنا شد و ضمن بازدید از مناطق آسیب‌دیده و تخریب‌شده، با مردم این منطقه از نزدیک دیدار و گفتگو کرد.

رئیس سـتاد اجرایی فرمـان امام درحاشـیه این بازدیـد و درجمع خبرنگاران گفت: از نخسـتین لحظه وقوع زمین‌لرزه هفته گذشته، تمام نیروهـای امدادی و جهادی سـتاد اجرایی فرمان امـام برای کمک به مردم بسیج شدند و در اولین ساعات، قرارگاه جهادی ستاد در سی‌سخت راه‌انـدازی شـد. وی افزود: چندین محموله حامل هزاران بسـته غذای آمـاده، پتو، چادر، بخاری، اقلام بهداشـتی و ضدکرونایی به این منطقه ارسـال و بین مردم توزیع کردیم، دو آشپزخانه مجهز برای طبخ ۳۰۰۰ غذای گرم درهروعده و یک کاروان سـلامت برای ارائه خدمات رایگان پزشکی و دارویی در سی‌سخت مستقر و راه‌اندازی کردیم.

وی افزود:باتوجه به برودت هوا در این شهرسـتان، از روز دوشـنبه بیش از ۱۰۰ کانکس برای اسـکان موقت زلزله‌زده‌ها و ۱۰۰ سـرویس بهداشتی مجزا در سی‌سـخت به ارزش ۲ میلیارد و ۲۵۰ میلیون تومان توسط ستاد اجرایی فرمان امام ارسال و مستقر شد.

وی همچنین گفت: اگر احسـاس کنیم که منطقه به تعداد کانکس بیشتری نیاز دارد، بازهم خواهیم فرستاد.

مخبر با اشـاره به تخریب بخش زیادی از منازل مردم گفت: اولویت اول بازسـازی خانه‌هایی اسـت که ۱۰۰ درصد تخریب شده‌اند و به این منظور ستاد اجرایی فرمان امام ۱۰ میلیون تومان وام بلاعوض به صاحبان این منازل اعطا میکند. وی افزود: بازسـازی خانه‌هایی که در خانواده آنها دومعلـول یا بیشـتر وجود دارنـد را به طور کامـل و ۱۰۰ درصد برعهده میگیریـم، ضمن اینکه مبلغـی راهم دراختیار بنیاد مسـکن و گروه‌های جهادی جهت بازسازی و مرمت خانه‌های مردم قرار خواهیم داد.

مخبـر همچنیـن گفت: پس از عادی شـدن شـرایط زندگی مردم دراین منطقه، بسـته‌های لوازم خانگی هم به خانواده‌های آسـیب‌دیده اهدا میکنیم.

رئیس سـتاد اجرایـی فرمان امام درخصوص طرح‌های اشـتغالزایی سـتاد در اسـتان نیز گفت: اجرای ۱۰۰۰ طرح بـا ظرفیت ایجاد ۳۰۰۰ شـغل جدید و سـرمایه‌گذاری ۱۳۰میلیارد تومان در استان کهگیلویه و بویراحمد در دسـتور کار سـتاد قرار دارد، ضمن اینکه بزودی خبرهای خوبـی در زمینه راه‌اندازی و احیای کارخانه‌های نیمه‌تعطیل و نیمه‌کاره این شهرستان برای مردم خواهیم داشت.

ماجرای درگیری در مرز سراوان چه بود؟

معـاون امنیتـی و انتظامی اسـتاندار سیسـتان و بلوچسـتان بـه بیـان جزییـات ماجـرای درگیری و اعتراض‌هـای دوشـنبه و سه‌شـنبه چهـارم و پنجم اسفندماه ۹۹ در سراوان پرداخت.

محمـد هادی مرعشـی سه‌شـنبه در گفت‌وگو با خبرنـگار ایرنا با بیان اینکه درگیری در مرز سـراوان سـاعت هشت صبح دوشنبه چهارم اسـفندماه ۹۹ در منطقـه شمسـر رخ داد، افزود: در ایـن منطقه مرزی گذری را برای برای بهبود معیشـت مرزنشینان ایجاد کردیـم که کنتـرل لازم در زمینـه ورود و خروج این گذرگاه مرزی توسط نیروهای نظامی انجام می‌شود.

معـاون امنیتـی و انتظامی اسـتاندار سیسـتان و بلوچسـتان گفت: روز دوشنبه تجمع زیادی از جمعیت سوخت برهایی که به طور غیر قانونی اقدام به این کار می‌کردند در پشـت مرز مشاهده شد و این افراد قصد داشتند از محل گذر مرزی وارد شوند.

مرعشـی ادامه داد: بیش از ۲ سـاعت با این افراد مذاکره انجام شد که خویشتنداری کنند و در چارچوب قواعدی کـه برای این گذرگاه مـرزی در نظر گرفته شده از همان گذر عبور کنند اما ظاهرا در آن‌سوی مرز ماموران پاکسـتانی اقدام به تیراندازی می‌کنند و این امر باعث هجوم این سوخت برها می‌شود.

وی افـزود: ایـن افراد با شکسـت درهـا و ایجاد خسـارت وارد گذرگاه مرزی می‌شـوند که در بین این جمعیت براثر تیراندازی از آن طرف مرز یک نفر کشته و چهار نفر مجروح می‌شوند.

معـاون امنیتـی و انتظامی اسـتاندار سیسـتان و بلوچسـتان گفت: متأسـفانه برخی افـراد در بین این جمعیت اقدام به موج سواری کرده و به پاسگاه شمسر حمله ور می‌شوند به طوریکه موتور یکی از ماموران را آتش زده و شیشه خودروها را شکستند.

مرعشی اظهارکرد: این افراد قصد ورود به پاسگاه را داشـتند، پاسگاه حریم آن مشخص است و ماموران حافظ امنیت هسـتند و اجازه ندارند که به هیچ فردی اجـازه ورود به پاسـگاه را بدهند زیرا پاسـگاه ناموس مامور است.

وی ادامـه داد: به دلیل هجوم به پاسـگاه مجبور به تیراندازی و تعدادی مجروح و این جمعیت پس از مدتی متفرق می‌شوند.

معـاون اسـتاندار سیسـتان و بلوچسـتان گفت: مجروحان این حادثه به بیمارسـتان منتقل می‌شـوند و متأسـفانه یک نفر در بیمارسـتان فوت می‌کند که درحال بررسـی علت فوت این فرد هستیم که آیا وی در آن سوی مرز مجروح شده است؟

مرعشی افزود: پس از این اتفاق افرادی در فضای مجـازی موضوع را دسـت می‌گیرند و مـردم را برای تجمع در شـهر سـراوان تحریک می‌کنند که در این زمینه نشست‌هایی با بزرگان و معتمدان سراوان گرفته شـد تا این موضوع را کنترل کنند. وی ادامه داد: این تجمع تا سـاعت ۱۰ امروز(سه شنبه) کنترل شده بود که متأسـفانه پس از آن افرادی به سـمت فرمانداری هجـوم آوردند و حتـی صحبت‌های مسـئولان را بر نتابیدند و خسـاراتی را به اموال فرمانداری وارد کردند که بلافاصله این افراد متفرق شـدند. وی افزود: مردم سیسـتان و بلوچسـتان به خوبی آگاه هستند که تعداد زیادی از عزیزان آنان در جاده‌های این اسـتان بر اثر تصادف با خودروهای سـوخت بر کشـته و یا مجروح می‌شدند.

معـاون امنیتـی و انتظامی اسـتاندار سیسـتان و بلوچسـتان گفت: مردم این اسـتان همواره نسبت به تردد خودروهای سـوخت بر کـه با پلاک مخدوش و با سـرعت سرسـام آوری در جاده‌ها تـردد می‌کردند اعتراض داشتند.

وی افزود: با توجه به اینکه موضوع سـوخت بری در سیستان و بلوچستان نهادینه شده بود و ما ظرفیت مناسـبی را برای ایجاد اشـتغال در این استان داشتیم و براسـاس دستور اسـتاندار برنامه بر این شد تا برای سوخت بران در حد محدود و بدون پلاک مخدوش و سرعت بالا اجازه تردد صادر شود.

مرعشـی اظهارداشـت: البتـه مواردی کـه برای سـوخت برها در نظر گرفته شـده بود قانونی نبود اما به دلیل اینکه برای مردم مشکلی ایجاد نشود و سطح تلفات جاده‌ای افزایش نیابد این اقدام انجام شد و بعد از ایـن تصمیم و آرامش حداقلی در سـطح جاده‌های این استان برقرار شد.

وی بیـان کرد: ما چند گذر مرزی در سیسـتان و بلوچسـتان را با نظر مردم ایجاد کردیم که معیشـت مرزنشینان این استان بهبود یابد.

معـاون امنیتـی و انتظامی اسـتاندار سیسـتان و بلوچسـتان گفت: اگر قرار باشد که کار قاعده‌مند و به صورت قانونی انجام نشود قطعا همان حداقل‌هایی که ایجاد شده نیز قطع خواهد شد. وی از همه معتمدان و بزرگان طوایف خواست کمک کنند تا کار بزرگی را که برای ایجاد اشـتغال و بهبود وضعیت مرزنشینان ایجاد شده را به خوبی و بدون هیچ گونه تنشی دنبال کنیم.

مرعشـی اظهارکـرد: قطعا مشـخص اسـت هر اتفاقی می‌افتـد گروه‌هایی در کمین هسـتند تا برای نیروهای امنیتی و مردم سیسـتان و بلوچستان مشکل ایجاد کنند. وی ادامه داد: کسـانی هستند که مردم را می‌خواهند از بدنه نظام دور کنند و اینها کسانی هستند که منافعشان به خطر افتاده است.

معـاون امنیتـی و انتظامی اسـتاندار سیسـتان و بلوچسـتان گفت: وقتی بخواهیم مسأله سوخت را در مزرهای این استان ساماندهی کنیم قطعا منافع برخی از افـراد به خطر می‌افتد و اینان کسـانی هسـتند که مردم را تحریک می‌کنند.

وی افـزود: چندی قبل گروه جیـش الظلم کلیپی را پخـش کرد و گذرهـای مرزی که در سیسـتان و بلوچستان برای ساماندهی سوخت برها ایجاد شده بود را زیر سـؤال برد و این مسـأله مشخص کرد که قرار است اتفاقی رخ دهد.

مرعشـی گفت: وقتـی این مسـائل را کنار هم می‌گذاریم مشـخص می‌شـود که این طرح توسط دشـمن برنامه‌ریزی شـده بـرای اینکـه مرزهای سیستان و بلوچستان آرامش نداشته باشد. وی ادامه داد: با اقدامات خـوب نیروهای نظامی و انتظامی از یک سـال گذشته آرامش نسبی خوبی در این استان برقرار شـده و باید همگان کمک کنند تا این آرامش پایدار باشد.

سـراوان بـا وسـعتی حـدود ۱۳ هـزار و ۹۰۵ کیلومترمربع و ۱۷۵ هزار و ۷۲۸ نفر جمعیت و داشتن سابقه‌ای تاریخی و تمدن کهن، شرقی‌ترین شهرستان سیسـتان و بلوچسـتان اسـت که در ۳۴۷ کیلومتری جنوب شـرق زاهدان مرکز این استان و در همسایگی کشور پاکستان قرار دارد.

اخبار کوتاه ورزشی

تجمع تعدادی از هواداران استقلال مقابل ساختمان مجلس

برای چندمین بار تعدادی از هواداران اسـتقلال مقابل سـاختمان مجلس شورای اسلامی تجمع و علیه وزیر ورزش، وزیر ارتباطات، سـرمربی و مدیران باشـگاه اسـتقلال شعار دادند. تعدادی از هواداران استقلال دیروز مقابل ساختمان مجلس شورای اسلامی در میدان بهارستان جمع شدند و اعتراض خود را نسبت به مسائل مختلف پیرامون باشگاه اعلام کردند. هواداران استقلال در این تجمع علیه محمود فکری سرمربی آبی‌پوشان و مدیران باشگاه شعار دادند.معترضان به عملکرد مدیران باشگاه استقلال، وزارت ورزش و سـرمربی اسـتقلال اعتراض و شـعارهای را نیز علیه وزیر ارتباطات فریاد زدند. آنها در شعارهای خود تغییر مدیرعامل و برکناری محمود فکری را خواستار شدند و از وریا غفوری نیز حمایت می‌کردند.در این بین چند درگیری میان دو طیف حامیان و منتقدان محمود فکری نیز رخ داد. یکی از نمایندگان فراکسـیون ورزش مجلس نیز برای مدتی در جمع معترضان حاضر و با آنها گفت‌وگو کرد. پیش از این باشگاه استقلال نیز با انتشار بیانیه‌ای در صفحه رسمی خود نسبت به حضور هواداران در این تجمع هشدار داده بود.

پرسپولیس پنجمین و استقلال دوازدهمین تیم قاره کهن

پرسـپولیس در تازه‌ترین رده بندی هفتگی باشـگاه‌های فوتبال جهان بدون تغییر در رده اول ایران و پنجم آسـیا قرار گرفت.سایت «فوتبال دیتابیس» تازه‌ترین رده‌بندی هفتگی باشگاه‌های فوتبال جهان را اعلام کرد که تیم فوتبال پرسپولیس بدون تغییر نسبت به رده بندی هفته گذشته در رده اول ایران، پنجم آسـیا و ۱۱۹ جهان قرار گرفت.تیم فوتبال اسـتقلال با کسب ۱۵۲۹ بدون تغییر نسبت به هفته گذشته در رده دوم ایران و ۱۲ آسـیا ایسـتاد. شـاگردان فکری در رده بندی جهانی با یک پله صعود در رده ۲۲۹ قرار گرفتند.سـپاهان هم با کسب ۱۴۷۸ امتیاز نسـبت به هفته گذشـته بدون تغییر در رده سوم ایران، ۲۳ آسیا و ۳۳۹ جهان ایستاد. تیم‌های تراکتور و فولاد هم به ترتیب در رده چهارم و پنجم فوتبال ایران قرار گرفتند.

پیشتازی استقلالی‌ها در ارزشمندترین تیم‌های ایرانی از نگاه ترانسفرمارکت

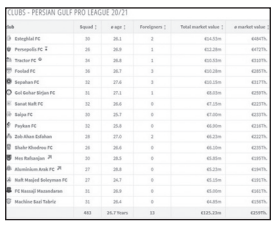

CLUBS - PERSIAN GULF PRO LEAGUE 20/21						
club	squad	ø age	foreigners	total market value	ø market value
Esteghlal FC	30	28.1	2	€14.53m	€484.7k
Persepolis FC	29	26.8	1	€11.20m	€417.2k
Tractor FC	34	28.8	1	€10.53m	€310.0k
Foolad FC	36	28.7	3	€10.28m	€285.7k
Sepahan FC	32	27.6	3	€10.15m	€317.3k
Gol Gohar Sirjan FC	31	28.1	1	€9.05m	€291.9k
Kanat Naft FC	32	28.6	0	€7.15m	€223.5k
Saipa FC	30	28.7	0	€7.00m	€233.3k
Paykan FC	32	25.8	0	€6.80m	€212.5k
Zob Ahan Esfahan	28	27.0	2	€6.23m	€222.7k
Shahr Khodro FC	28	28.6	0	€5.18m	€185.0k
Mes Rafsanjan	30	28.5	0	€5.03m	€167.7k
Aluminium Arak FC	27	28.8	0	€5.23m	€193.7k
Naft Masjed Soleyman FC	27	24.7	0	€5.13m	€190.1k
PJ Hazrgol Hazandaran	31	26.0	0	€5.00m	€161.3k
Machine Sazi Tabriz	31	28.4	0	€4.85m	€156.5k
	463	26.7 Years	13	€325.23m	€259.0k

سـایت ترانسفرمارکت در جدیدترین تغییرات خود استقلال را به عنوان ارزشمندترین باشگاه ایرانی معرفی کرده اسـت.در رتبه بندی جدید سایت ترانسـفرمارکت ارزشمندترین باشگاه‌های ایرانی لیگ برتر برحسـب ارزش بازیکنان هر تیم معرفی شـدند که تیم اسـتقلال در این رتبه بندی بالاتر از دیگر تیم‌ها قرار گرفته‌اند.اسـتقلالی‌ها بـا مجموع ۱۴.۵۳ میلیون یورو به عنوان ارزشـمندترین باشگاه لیگ برتر ایران معرفی شدند. میانگین قیمت بازیکنان این تیم ۴۸۴ هزار یورو اسـت و در این رتبه بندی بالاتر از پرسپولیس قرار گرفتند.بعد از استقلالی‌ها پرسپولیس با میانگین ۱۲.۲۸ میلیون یورو، تراکتور با میانگین ۱۰.۵۳ میلیون یورو و فولاد با میانگین ۱۰.۲۸ میلیون یورو رده‌های دوم تا چهارم را به خود اختصاص داده‌اند.مجموع قیمت بازیکنان حاضر در لیگ بیستم در سـایت ترانسـفر مارکت ۱۲۵.۲۳ میلیون یورو و میانگین قیمت هر بازیکن ۲۵۹ هزار یورو ثبت شده است.

درخواست برای تحریم المپیک زمستانی پکن در حمایت از مسلمانان چین

برخـی نماینـدگان کنگـره از حزب جمهوری خـواه از رئیس‌جمهـور آمریکا خواسـتند در حمایت از اویغورهـای چین، المپیک زمسـتانی ۲۰۲۲ پکـن را تحریم کند.به گزارش خبرگـزاری تاس، نمایندگان جمهـوری خواه کنگره آمریکا، بایـدن را به تحریم المپیک پکن ۲۰۲۲ ترغیب کردند. جان کاتکو در این باره گفت: اقدامات انجام شده توسط حزب کمونیست چین مغایر ارزشهای ایالات متحده و متحدانش در سراسر جهان است. نماینده ایالت نیویورک از جو بایدن رئیس‌جمهور آمریکا خواست تا بازی‌های المپیک زمسـتانی پکن ۲۰۲۲ را به خاطر اقدامات این کشـور علیه اویغورها تحریم کند. نامه مربوطه روز دوشـنبه به کاخ سفید ارسال شد.کاتکو ادامه داد: اقدامات حزب کمونیسـت چین مغایر ارزش‌های ایالات متحده و متحدانش در سراسـر جهان است. حضور در المپیک کشوری که علناً اقدام به نسل‌کشی می‌کند، نه تنها این ارزش‌های مشترک را تضعیف می‌کند، بلکه وعده‌هایی را که به همه کسانی که برای یک جامعه آزاد و عادلانه تلاش می‌کنند داده شده را لکه‌دار می‌کند. کاتکو از دولت بایدن خواست تا برای همکاری با متحدان ایالات متحده برای انتقال بازی‌ها از چین به کشوری که واقعاً مطابق با ارزش‌های منشور المپیک زندگی می‌کند، اقدام کند.

۳۲ هزار و ۵۰۰ یورو تا باز شدن پنجره پرسپولیس

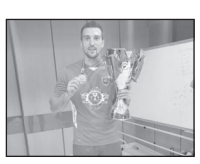

باشـگاه پرسـپولیس با پرداخت اصل مطالبات بازیکن کروات سـابق خود، حالا فقط باید سـود پول را بپـردازد تـا پرونده مختومه و پنجره نقل‌وانتقالاتی این باشـگاه باز شـود.پس از بسـته شـدن پنجره نقل‌وانتقالاتی باشـگاه پرسپولیس ازسوی فیفا به خاطر مطالبات ۵۰۰ هزار یورویی ماریو بودیمیر، در چند روز گذشـته این باشـگاه در چند نوبت مبالغی را به حسـاب این بازیکن در کرواسـی واریز کرد تا پرونده مختومه شـود. براساس اعلام داوور رادیک وکیل ماریو بودیمیر، تا امروز ۴۷۵ هزار یورو بابت اصل طلب به حساب این بازیکن واریز شده و برای باز شدن پنجره نقل‌وانتقالاتی پرسپولیس، این باشگاه باید ۳۲ هزار و ۵۰۰ یورو دیگر بابت سود دیرکرد بپردازد.در همین زمینه منابعی در باشگاه پرسپولیس اطلاع دادند که این باشگاه به‌زودی ۳۲ هزار و ۵۰۰ یوروی باقیمانده را نیز پرداخت می‌کند تا پنجره نقل‌وانتقالات پرسپولیس باز شود.

آگهی تجدید مزایده عمومی واگذاری بصورت فروش قطعات ذخیره شهری با کاربری‌های ورزشی، آموزشی، درمانی - بهداشتی و فرهنگی - هنری واقع در شهرک کوثر ۱ ، بهداشت، آبفا و دانش مرحله دوم (نوبت چهارم)

شهرداری هشتگرد

شـهرداری هشـتگرد در نظر دارد به اسـتناد مجوزهای شـماره ۲۲/۱۸۳۸/ ش مورخ ۱۳۹۹/۸/۲۹ و شماره ۲۲/۱۷۱۹/ ش مورخ ۱۳۹۹/۸/۱۰ شـورای اسـلامی شهر هشـتگرد نسـبت به برگزاری مزایده عمومی واگذاری بصورت فروش قطعات ذخیره شهری با کاربری های ورزشـی، آموزشـی، درمانی - بهداشـتی و فرهنگی - هنری واقع در شـهرک کوثر ۱ ، بهداشـت ، آبفا و دانش اقدام نماید. لذا متقاضیان می توانند جهت دریافت اوراق مزایده یک هفته پس از چاپ نوبت سـوم آگهی به واحد امور قراردادهای شـهرداری هشـتگرد مراجعه و یا با شـماره تلفـن هـای ۴-۴۴۲۲۲۰۲۲-۰۲۶ تمـاس حاصل فرمایند. ضمنا هزینه چاپ آگهی و کارشناسـی به عهده برنده مزایده می باشـد. برندگان اول ، دوم ، سـوم مزایده هرگاه حاضر به انعقاد قرارداد نشـوند سـپرده آنان به ترتیب ضبط خواهد شد وشـهرداری در رد یا قبول هر یک از پیشنهادات مختار اسـت و متقاضیان بابت شـرکت در مزایده نسـبت به پرداخت ۵٪ مبلغ کارشناسـی تحت عنوان سپرده شرکت در مزایده به حساب شماره ۰۱۰۵۶۱۲۹۷۴۰۰۵ نزد بانک ملی شـعبه شـهرداری هشـتگرد کد ۲۶۵۸ یا ارائه ضمانت نامه بانکی به میزان مبلغ مذکور الزامی می باشد.سـایر اطلاعات و جزییات مربوط به معامله در اسناد مزایده مندرج می باشد.پیشنهادات می بایست در پاکت های مجزا (الف-ب-ج) لاک و مهر شده تا پایان وقت اداری روز سه شنبه مورخ ۱۳۹۹/۱۲/۱۹ به دبیرخانه شهرداری تحویل داده شود.

تاریخ انتشار نوبت سوم :۱۳۹۹/۱۱/۲۹ تاریخ انتشارنوبت چهارم :۱۳۹۹/۱۲/۰۶

داریوش یگانه—شهردار هشتگرد

آگهی تصمیم واحد ثبتی پلاک ثبتی ۳ فرعی از ۴۰۰۸ اصلی

موسسـه خیریه فاطمیه شـهر محلات بعنوان مالک ۲/۶۵ سـهم مشـاع از ۲۴ سـهم ششـدانگ یـک قطعه زمین پـلاک ثبتـی ۳ فرعـی از ۴۰۰۸ اصلی واقـع در قطعه ۲ شهرسـتان محلات به مسـاحت ششـدانگ ۱۴۳۳ مترمربع بموجب تقاضای وارده به شـماره ۱۶۳۸ مـورخ ۹۹/۰۸/۱۵ و به اسـتناد قانـون افراز و فروش املاک مشـاعی مصـوب آذرمـاه ۵۷ تقاضای افراز سـهم مشـاعی خود از پلاک ثبتـی مذکور به طرفیت دیگر مالکین مشـاعی را نموده اسـت که طبق مدارک و اوراق موجـود در پرونده ثبتی اسناد مالکیت ششدانگ املاک مذکور بدین نحوه صادر گردیده است: ۱- محمدکاظم راشـدی ۸/۴ سهم مشاع ۲- علی‌اکبر اسـماعیلی فرزند محمدرضا ۱۲ سیزدهم سهم مشـاع ۳- محمدابراهیم محمدکریمی ۱/۶ سـهم مشـاع ۴- موسسـه خیریه فاطمیه ۲/۶۵ سـهم مشـاع ۵- علی‌اصغر اسـماعیلی ۱۲ سـیزدهم سـهم مشـاع ۶- فاطمه سلطان اسماعیلی ۶ سیزدهم سهم مشاع ۷- محمدجواد اسماعیلی ۱۲ سیزدهم سهم مشـاع ۸- فاطمه سـلطان مجیدی ثمنیه اعیانی ۱۲ سـیزدهم سـهم مشاع ۹- صدیقه حاجی‌ناصری یک و ۵ هفتم سـهم مشـاع ۱۰- عباس اسـماعیلی ۸ شـصت و پنجم سهم مشاع ۱۱- طوبی مجیدی ۶ هفتم سهم مشاع ۱۲- اعظم اسماعیلی ۴ شصت و پنجم سهم مشاع ۱۳- حسین اسماعیلی ۸ شصت و پنجم سهم مشاع ۱۴- علیرضا اسـماعیلی ۸ شـصت و پنجم سـهم مشـاع ۱۵- محمدرضا مجیدی ۱/۳۳ سـهم مشـاع ۱۶- قدسـیه کبیر ۰/۳۸ سـهم مشـاع ۱۷- ناصر اسـماعیلی ۸ شـصت و پنجم سـهم مشـاع ۱۸- فاطمه اسـماعیلی ۴ شـصت و پنجم سـهم مشـاع ۱۹- دخیل‌اله مجیدی ۱/۷۱۴ سـهم مشـاع ۲۰- شمسـی اسـماعیلی ۴ شـصت و پنجم سـهم مشـاع ۲۱- انسـی اسـماعیلی ۴ شـصت و پنجم سـهم مشـاع ۲۲- صدیقه اسـماعیلی ۴ شـصت و پنجم سـهم مشـاع ۲۳- زهرا اسماعیلی ۴ شـصت و پنجم سـهم مشـاع ۲۴- رقیه اسماعیلی ۴ شـصت و پنجم سـهم مشـاع از مجموع ۲۴ سـهم ششـدانگ ثبت و صادر گردیده اسـت. سـپس آقای محمدکاظم راشـدی و خانم فاطمه سـلطان محمدکریمی بعنوان مالکین ۹/۶ سـهم مشـاع از ۲۴ سـهم ششـدانگ ملک مذکور سهم مشـاعی خود را از ملـک مذکور افـراز نموده‌اند. لذا از نظر رعایت حدنصاب قطعات افرازی موضوع از شهرداری محلات و همچنین اداره جهاد کشاورزی شهرسـتان محلات استعلام گردید که شـهرداری محلات بموجب نامه شـماره ۹۹/۲/۰۱/۷۰۶۰- ۹۹/۱۱/۶ چنین اعلام داشـته: نظر به عدم داشـتن حد نصاب لازم و وقوع ملک در خارج از محدوده قانونی، امکان افراز از نظر این شـهرداری میسـر نمی‌باشـد. همچنین اداره جهادکشـاورزی شهرسـتان محلات نیز بموجب نامه شـماره ۹۹/۱۰۹/۲۲۴۷/ص - ۹۹/۱۱/۵ اعلام داشته که اراضی مورد درخواست سند با حد نصاب‌های فنی و اقتصادی برای تفکیک و افراز تجویز شده در قانون جلوگیری از خرد شدن اراضی کشاورزی منطبق نمی‌باشد. از اینرو صدور سند تفکیکی یا افرازی برای قطعه موصوف نسبت به سهم مشاعی نامبرده امکانپذیر نمی‌باشد. لذا با توجه به عدم موافقت شـهرداری و جهادکشـاورزی محلات با افراز ملک مذکور، افراز سهم مشارالیه امکان‌پذیر نمی‌باشد و این تصمیم به استناد ماده ۲ قانون افراز و فروش املاک مشاع از تاریخ انتشار ظرف مهلت مذکور در قانون قابل اعتراض در مراجع صالحه قضایی می‌باشد.

تاریخ انتشار: ۱۳۹۹/۱۲/۶

علی صالحی ــ رئیس ثبت اسناد و املاک شهرستان محلات

آگهی تصمیم واحد ثبتی پلاک ثبتی یک فرعی از ۴۰۲۲ و ۴۰۲۳ اصلی

موسسـه خیریه فاطمیه شـهر محلات بعنوان مالک ۲/۶۵ سـهم مشـاع از ۲۴ سـهم ششـدانگ یـک قطعه زمین پلاک ثبتی یـک فرعـی از ۴۰۲۲ و ۴۰۲۳ اصلی واقع در قطعه ۲ شهرسـتان محلات به مسـاحت ششـدانگ ۲۳۰۳ مترمربع بموجب تقاضای وارده بـه شـماره ۱۶۳۷ مـورخ ۹۹/۰۸/۱۵ و به اسـتناد قانون افـراز و فروش املاک مشـاعی مصـوب آذرمـاه ۵۷ تقاضای افراز سـهم مشـاعی خود از پـلاک ثبتی مذکور بـه طرفیت دیگر مالکین مشـاعی را نموده اسـت کـه طبق مـدارک و اوراق موجود در پرونده ثبتی اسـناد مالکیت ششـدانگ املاک مذکور بدین نحوه صادر گردیده اسـت: ۱- محمدکاظم راشـدی ۸/۴ سهم مشاع ۲- علی‌اکبر اسماعیلی فرزند محمدرضا ۱۲ سیزدهم سـهم مشـاع ۳- محمدابراهیم محمدکریمی ۱/۶ سـهم مشـاع ۴- موسسـه خیریه فاطمیه ۲/۶۵ سـهم مشـاع ۵- علی‌اصغر اسـماعیلی ۱۲ سـیزدهم سـهم مشـاع ۶- فاطمه سـلطان اسـماعیلی ۶ سـیزدهم سـهم مشـاع ۷- محمدجواد اسماعیلی ۱۲ سیزدهم سـهم مشـاع ۸- فاطمه سلطان مجیدی ثمنیه اعیانی ۱۲ سـیزدهم سـهم مشاع ۹- صدیقه حاجی‌ناصری یک و ۵ هفتم سـهم مشـاع ۱۰- عباس اسـماعیلی ۸ شـصت و پنجم سـهم مشـاع ۱۱- طوبی مجیدی ۶ هفتم سـهم مشـاع ۱۲- اعظم اسـماعیلی ۴ شـصت و پنجم سـهم مشـاع ۱۳- حسـین اسـماعیلی ۸ شـصت و پنجم سـهم مشـاع ۱۴- علیرضا اسـماعیلی ۸ شـصت و پنجم سـهم مشـاع ۱۵- محمدرضا مجیدی ۱/۳۳ سـهم مشـاع ۱۶- قدسـیه کبیر ۰/۳۸ سـهم مشـاع ۱۷- ناصر اسـماعیلی ۸ شـصت و پنجم سـهم مشـاع ۱۸- فاطمه اسـماعیلی ۴ شـصت و پنجم سـهم مشـاع ۱۹- دخیل‌اله مجیدی ۱/۷۱۴ سـهم مشـاع ۲۰- شمسـی اسـماعیلی ۴ شـصت و پنجم سـهم مشـاع ۲۱- انسـی اسـماعیلی ۴ شـصت و پنجم سـهم مشـاع ۲۲- صدیقه اسـماعیلی ۴ شـصت و پنجم سـهم مشـاع ۲۳- زهرا اسـماعیلی ۴ شـصت و پنجم سـهم مشـاع ۲۴- رقیه اسـماعیلی ۴ شـصت و پنجم سـهم مشـاع از مجموع ۲۴ سـهم ششـدانگ ثبـت و صادر گردیده اسـت. لـذا از نظر رعایـت حدنصاب قطعات افـرازی موضوع از شهرداری محلات و همچنین اداره جهاد کشاورزی شهرسـتان محلات استعلام گردید که شـهرداری محلات بموجب نامه شـماره ۹۹/۲/۰۱/۷۰۶۲- ۹۹/۱۱/۶ چنین اعلام داشـته: نظر به عدم داشـتن حد نصاب لازم و وقوع ملک در خارج از محدوده قانونی، امکان افراز سـهم موسسـه مذکور از پلاک ثبتی موصوف از نظر این شـهرداری میسر نمی‌باشـد. همچنین اداره جهادکشـاورزی شهرسـتان محلات نیز بموجب نامه شـماره ۹۹/۱۰۹/۲۲۴۶/ص - ۹۹/۱۱/۵ اعـلام داشـته که اراضی مورد درخواسـت سـند با حد نصاب‌های فنی و اقتصادی برای تفکیک و افراز تجویز شـده در قانون جلوگیری از خرد شـدن اراضی کشاورزی منطبق نمی‌باشـد. از اینرو صدور سـند تفکیکی یا افرازی برای قطعه موصوف نسـبت به سـهم مشـاعی نامبرده امکانپذیر نمی‌باشـد. لذا با توجه به عدم موافقت شـهرداری و جهادکشـاورزی محلات با افراز ملک مذکور، افراز سـهم مشـارالیه امکان‌پذیر نمی‌باشـد و این تصمیم به اسـتناد ماده ۲ قانون افراز و فروش املاک مشـاع از تاریخ انتشـار ظرف مهلـت مذکور در قانون قابل اعتـراض در مراجع صالحه قضایی می‌باشد.

تاریخ انتشار: ۱۳۹۹/۱۲/۶

علی صالحی ــ رئیس ثبت اسناد و املاک شهرستان محلات

آگهی ابلاغ وقت رسیدگی

نظـر به اینکـه خواهان محمد علی حسـینی دادخواسـتی به خواسـته مطالبه مبلغ ۴۶۲ ۳۲ ریال بابت ۴ فقره چک به همراه هزینه دادرسـی و خسارت تاخیر تادیه به طرفیت فاطمه اقتداری به مجتمع شورا های حل اختلاف کاشـانتقدیم که پس از ارجاع به شـعبه دوم حقوقی شورا های حل اختلاف به کلاسه۹۹۵۹۸ ثبـت و برای تاریخ ۱۴۰۰/۱/۱۵ سـاعت ۱۰ صبح وقت رسـیدگی تعیین گردیـده و از آنجا که خوانده فـوق الذکـر مجهول المکان بوده لذا به تجویز مـاده ۷۳ قانون آیین دادرسـی دادگاه های عمومی و انقلاب در امور مدنی مراتب به نامبرده ابلاغ میگردد که در وقت مقرر در جلسـه دادرسـی حاضر شـوند ضمنا نامبرده می تواند تا قبل از جلسـه رسیدگی جهت دریافت نسخه ثانی دادخواست وضمام آن به دفتر شورا مراجعه نمایند.

انتشار این آگهی به منزله ابلاغ محسوب شده در صورت عدم حضور در شورا تصمیم منقضی و اتخاذ خواهد نمود .

مسئول دفتر شعبه۲ شورای حل اختلاف کاشان

ابلاغ اجرائیه به ورثه
- به دو نفر ورثه مرحوم رحمت محمدحسینی

بدین‌وسـیله به خانم‌ها مرضیه محمدحسـینی فدافن نام پدر: رحمت‌اله تاریخ تولد: ۱۳۲۹/۰۶/۱۴ شماره ملی: ۰۹۰۲۰۷۹۸۱۶ شماره شناسنامه: ۲۲ به نشانی: کاشمر خیابان قائم کوچه گرمابه بلور کوی پلیس پلاک ۱۴ و معصومه شکری فدافن نام پدر: ابراهیم تاریخ تولد: ۱۳۰۹/۱۰/۰۴ شماره ملی: ۰۹۰۰۷۸۷۰۹۰ شماره شناسنامه: ۱۹۶۲ به نشانی: کاشمر خیابان قائم کوچه گرمابه بلور کوی پلیس پلاک ۱۴ ابلاغ می‌شوند که خانم نازیلا صادقی نام پدر: علی‌اکبر تاریخ تولد: ۱۳۵۳/۰۴/۲۰ شماره ملی: ۰۹۴۲۳۶۳۷۲۸ شماره شناسنامه: ۱۰۱۱ جهت وصول مهریه به استناد سند ازدواج شماره ۴۷۸۸ مورخ ۱۳۷۲/۰۶/۱۱ دفتر ازدواج ۶۲ کاشمر علیه مورث شما اجرائیه صادر نموده و پرونده اجرائی شماره ۱۳۹۹۰۴۰۰۶۲۲۳۰۰۰۶۳۲ در این اداره تشـکیل شـده و طبق گزارش مـورخ ۱۳۹۹/۱۱/۱۳ مامور، محل اقامت شـما به شـرح متن سند شـناخته نشده، لذا بنا به تقاضای بسـتانکار طبق ماده ۱۸ و ۱۹ آئین‌نامه اجرا مفاد اجرائیه فقط یک مرتبه در یکی از روزنامه‌های کثیرالانتشار محلی آگهی می‌شود و چنانچه ظرف مدت ده روز از تاریخ این آگهی که روز ابلاغ محسوب می‌گردد

با تصویب مجلس

قیمت پیامک در سال آینده گران می‌شود

بخش خبری: مجلس شورای اسلامی در ادامه بررسی بخش درآمدی لایحه بودجه سال آینده تصویب کرد در سال آینده اپراتورهای ارائه‌دهنده خدمات مخابراتی، علاوه بر قیمت هر پیامک، مبلغ ۱۰ ریال از استفاده‌کنندگان خدمات مزبور دریافت کنند.

طبق مصوبه مجلس، اپراتورهای ارائه‌دهنده خدمات مخابراتی باید علاوه بر قیمت هر پیامک مبلغ ده ریال از استفاده‌کنندگان خدمات مزبور دریافت و به حساب درآمد عمومی نزد خزانه‌داری کل کشور واریز کنند. همچنین حق الامتیاز و حق السهم دولت از اپراتورهای ارائه دهنده خدمات مخابراتی به میزان ده درصد افزایش یافته و به حساب درآمد عمومی نزد خزانه‌داری کل واریز می‌شود.

علاوه بر این در بخش هزینه‌ای ردیف ۲ ذکر شده است که منابع حاصل به میزان ۳۰ هزار میلیارد ریال با هدف حمایت از تولید و محتوا و فعالیت‌های فرهنگی و نظارت بر فضای مجازی هزینه می‌شود، مسئولان صدور مجوز و تنظیم مقررات صوت و تصویر فراگیر و نظارت بر آن منحصرا به عهده سازمان تنظیم مقررات صوت و تصویر فراگیر سازمان صدا و سیما است.

پیش از این محمدجواد آذری جهرمی وزیر ارتباطات در صفحه شخصی خود در توییتر نوشته بود «امیدوارم نمایندگان محترم مجلس با مصوبه کمیسیون تلفیق، مبنی بر افزایش سه هزار میلیارد تومانی مالیات اپراتورها و اختصاص آن به برخی دستگاهها از جمله صداوسیما برای امورات نظارتی، مخالفت کنند. تصویب این بند در تبصره ۶ بودجه باعث افزایش چشمگیر قیمت بسته‌های اپراتورها خواهد شد.»

در جریان بررسی این بند پیشنهادات متعددی برای افزایش قیمت پیامک مطرح شد که در واکنش به آنها پورمحمدی معاون سازمان برنامه و بودجه به عنوان نماینده دولت توضیح داد که این مصوبه بدان معناست که مشترکین باید علاوه بر پول اپراتور، مبلغ دیگری را پرداخت کنند که این افزایش هزینه‌ها باعث نارضایتی مردم می‌شود. وی از نمایندگان خواست که به گران شدن هیچ موضوعی از جمله هزینه پیامک رای مثبت ندهند و دولت مخالف است.

*** کسر مالیات ۱۰ درصد علی‌الحساب از حق‌الزحمه پزشکان در سال ۱۴۰۰**

نمایندگان مجلس در مصوبه دیگری کلیه مراکز درمانی را مکلف کردند ده درصد از حق‌الزحمه یا حق‌العمل پزشکان را به عنوان علی‌الحساب مالیات کسر کنند.

نمایندگان مجلس در جریان بررسی جزئیات لایحه بودجه در بخش درآمدی ردیف ۱ بند ح تبصره ۶ ماده واحده را به تصویب رساندند که براساس آن، کلیه مراکز درمانی اعم از دولتی، خصوصی، وابسته به نهادهای عمومی، نیروهای مسلح، خیریه‌ها و شرکت‌های دولتی مکلفند ده درصد از حق‌الزحمه یا حق‌العمل پزشکی پزشکان که به موجب دریافت وجه صورتحساب‌های ارسالی به بیمه‌ها و یا نقداً از طرف بیمار پرداخت می‌شود به عنوان علی‌الحساب مالیات کسر کنند و به نام پزشک مربوط تا پایان ۴۸ ماه بعد از وصول مبلغ صورتحساب به حساب سازمان امور مالیاتی کشور واریز کنند. مالیات علی‌الحساب این بند شامل کلیه پرداخت‌هایی که به عنوان درآمد حقوق و کارانه مطابق جزء (۲) بند (الف) تبصره (۱۲) این قانون پرداخت و مالیات آن کسر می‌شود، نخواهد بود.

نمایندگان مجلس در مصوبه‌ای عوارض واردات لوازم آرایشی در سال آینده را ۱۵ درصد افزایش دادند.

*** مجوز مجلس به وزارت دفاع برای انتشار ۲ هزار میلیارد تومان اوراق مالی اسلامی**

نمایندگان مجلس همچنین به وزارت دفاع مجوز انتشار ۲۰ هزار میلیارد ریال اوراق مالی اسلامی دادند.

طبق مصوبه مجلس، به وزارت دفاع و پشتیبانی نیروهای مسلح اجازه داده می‌شود تا ۲۰ هزار میلیارد ریال اوراق مالی اسلامی با تضمین اصل و سود توسط دولت برای انجام پروژه‌های تحقیقاتی، راهبردی و دفاعی منتشر کند.

*** مشترکان برق روستایی و عشایری از پرداخت عوارض برق معاف شدند**

نمایندگان مجلس در ادامه بررسی لایحه بودجه ۱۴۰۰، مشترکان مجاز برق روستایی و عشایری را از پرداخت عوارض برق معاف کردند.

براساس این مصوبه، عوارض موضوع ماده (۵) قانون حمایت از صنعت برق کشور مصوب ۱۰ آبان ماه ۱۳۹۴ به میزان ۱۰ درصد مبلغ برق مصرفی در سقف ۳۴ هزار میلیارد ریال تعیین می‌شود و مشترکان برق روستایی و عشایری مجاز و برق چاه‌های کشاورزی مجاز از شمول حکم این بند معاف هستند.

*** سازمان امور مالیاتی مکلف به تعیین تکلیف مالیات خانه‌های خالی در سال ۱۴۰۰ شد**

نمایندگان، سازمان امور مالیاتی را هم مکلف به تعیین تکلیف اخذ مالیات از خانه‌های خالی تا پایان دی‌ماه سال ۱۴۰۰ کردند. براساس این بند سازمان امور مالیاتی مکلف است در مورد مالیات بر خانه‌های خالی موضوع ماده ۵۴ مکرر قانون مالیات‌های مستقیم تا پایان دی سال ۱۴۰۰ نسبت به اعلام مالیات متعلق به مالکین واحدهای مشمول این ماده اقدام نمایند. اشخاص مشمول مکلف به پرداخت مبالغ مذکور تا یک ماه پس از اعلام سازمان امور مالیاتی خواهند بود. نمایندگان مجلس همچنین با افزایش ۴ درصدی سهم دهیاری‌ها و شهرداری‌ها از محل مالیات بر ارزش افزوده در سال آینده موافقت کردند.

*** کارفرمایان ملزم به پرداخت مالیات ارزش افزوده به پیمانکار شدند**

نمایندگان مجلس در مصوبه دیگری کارفرمایان را موظف کردند که همزمان با هر پرداخت، مالیات بر ارزش افزوده متناسب با آن را به پیمانکار پرداخت کند. تا زمانی که کارفرما مالیات بر ارزش افزوده را به پیمانکار پرداخت نکرده باشد، سازمان امور مالیاتی کشور حق مطالبه از پیمانکار را ندارد. بر این اساس تا زمانی که کارفرما مالیات بر ارزش افزوده را به پیمانکار پرداخت نکرده باشد، سازمان امور مالیاتی کشور حق مطالبه آن از پیمانکار یا أخذ جریمه دیرکرد از وی را ندارد. براساس این بند در مواردی که بدهی کارفرما به پیمانکار به صورت اسناد خزانه اسلامی پرداخت می‌شود در صورت درخواست پیمانکار، کارفرما موظف است این اوراق را عیناً به سازمان امور مالیاتی کشور تحویل دهد. سازمان امور مالیاتی کشور معادل مبلغ اسمی اوراق تحویلی را از بدهی مالیاتی پیمانکار کسر و اسناد مذکور را به خزانه‌داری کل کشور ارائه می‌کند. خزانه‌داری کل کشور موظف است معادل مبلغ اسمی اسناد خزانه تحویلی را به‌عنوان وصولی مالیات منظور کند. وزارت اطلاعات، نیروهای مسلح و سازمان انرژی اتمی ایران از شمول این حکم مستثنی هستند. نمایندگان مجلس در مصوبه دیگری زائران اربعین ۱۴۰۰ که از مرزهای زمینی به مقصد کشور عراق از کشور خارج می‌شوند را از پرداخت عوارض خروج معاف کردند. همچنین عوارض خروج ورزشکاران تیم‌های ملی که با مجوز وزارت ورزش و جوانان به مسابقات برون‌مرزی اعزام می‌شوند برای هر مرحله خروج، با نرخ عوارض مرحله اول خروج محاسبه و أخذ می‌شود. در جزء الحاقی این بند نیز آمده است: کارگرانی که در طول یک سال گذشته بعنوان کارگر در کشورهای همجوار مشغول به کار بوده‌اند با تأیید وزارت تعاون، کار و رفاه اجتماعی و یا ادارات کار استان‌ها و شهرستان‌ها از پرداخت عوارض خروج از کشور معاف می‌باشند. نمایندگان در ادامه مالیات بر خرده فروشی سیگار در سال آینده را تعیین کرده و آن را افزایش دادند. به موجب این مصوبه، از ابتدای سال ۱۴۰۰ به قیمت خرده فروشی هر نخ سیگار تولید داخل با نشان ایرانی مبلغ دویست و پنجاه ریال، تولید داخل با نشان بین‌المللی پانصد ریال، هر نخ سیگار وارداتی هزار و پانصد ریال، هر بسته پنجاه گرمی تنباکوی قلیان داخلی سی و سه هزار ریال به عنوان مالیات و هر بسته پنجاه گرمی تنباکوی وارداتی یکصد هزار ریال به عنوان حقوق ورودی اضافه می‌گردد.

*** فرصت یک ماهه مجلس به قوه قضائیه برای تکمیل سامانه قرارداد الکترونیکی**

مجلس همچنین در بررسی لایحه بودجه ۱۴۰۰ به قوه قضائیه یک ماه فرصت داد برای تکمیل سامانه تنظیم قرارداد الکترونیکی بین وکیل و موکل اقدام کند.

براساس این مصوبه، قوه قضائیه مکلف است ظرف مدت یک‌ماه پس از ابلاغ این قانون، سامانه تنظیم قرارداد الکترونیکی بین وکیل و موکل را تکمیل کند. تمام افراد فعال اعم از مشاوران و وکلای عضو مراکز وکلا، و کانون‌های وکلای دادگستری موظفند قراردادهای مالی خود با موکل را در این سامانه ثبت و تنظیم نمایند.

براساس این بند، شناسه(کد) یکتای صادرشده برای هر قرارداد توسط سامانه قرارداد الکترونیک، مبنای شناسایی مشاوران، وکلا و کانون‌های وکلای دادگستری در سامانه خدمات قضائی به منظور استخراج اطلاعات مالی مندرج در قرارداد و ابطال تمبر مالیاتی خواهد بود. سازمان امور مالیاتی در صورت اثبات خلاف گویی وکیل علاوه بر پیگیری موضوع در مراجع قضائی، نسبت به اعمال جریمه مالیاتی تا سقف پنج برابر اختلاف کشف شده اقدام می‌نماید. سازمان امور مالیاتی مکلف است ظرف مدت سه ماه زیرساخت لازم جهت پرداخت الکترونیکی مالیات و دریافت الکترونیکی مفاصا حساب مالیاتی در سراسر کشور را فراهم آورد. تاخیر در راه‌اندازی سامانه، مشمول استنکاف از اجرای محسوب می‌شود.

نمایندگان در مصوبه دیگری میزان مالیات انواع خودروهای لوکس را مشخص کردند.

براساس این مصوبه، کلیه مالکین اعم از اشخاص حقیقی و حقوقی انواع خودروهای سواری و وانت دو کابین دارای شماره انتظامی شخصی به نام خود و فرزندان کمتر از ۱۸ سال و محجور تحت تکفل که در پایان سال ۱۴۰۰ مجموع ارزش آنها بیش از ۱۰ میلیاردریال باشد به شرح زیر مشمول مالیات سالانه خودرو می‌باشند: ۱ - تا مبلغ ۱۵ میلیارد ریال نسبت به مازاد ۱۰میلیارد ریال یک درصد.۲- تا مبلغ ۳۰میلیاردریال نسبت به مازاد ۱۵ میلیارد ریال دو درصد.۳- تا مبلغ ۴۵ میلیارد ریال نسبت به مازاد ۳۰ میلیاردریال سه درصد.۴- نسبت به مازاد ۴۵ میلیارد ریال چهار درصد. ماخذ محاسبه مالیات خودرو موضوع این بند قیمت روز انواع خودرو با توجه به تاریخ ساخت یا واردات آن است که توسط سازمان امور مالیاتی کشور تا پایان سال ۱۳۹۹ تعیین و اعلام می‌شود. ماخذ مزبور برای انواع خودرو که بعد از اعلام سازمان تولید یا وارد می‌شوند، بلافاصله پس از تولید یا واردات آن توسط سازمان مزبور تعیین و اعلام خواهد شد.

*** هنرمندان با درآمد سالانه بیش از ۲۰۰ میلیون تومان مالیات می‌دهند**

نمایندگان مجلس همچنین مقرر کردند هنرمندان با درآمد بیش از ۲۰۰ میلیون تومان در سال آینده مشمول مالیات شوند.

براساس این مصوبه،معافیت مالیاتی فعالیت‌های مربوط به انتشارات کمک درسی و فعالیت‌های هنری از قبیل بازیگری، صرفاً تا سقف ۲ میلیارد ریال در سال قابل اعمال است و بعد از آن حسب مورد مشمول مالیات می‌شود. مجلس در مصوبه دیگری با معافیت مالیاتی فعالیت‌های هنری و انتشارات کمک درسی تا سقف پنج میلیارد ریال موافقت کردند.

نمایندگان همچنین با پرداخت مالیات بر ارزش افزوده در سال آینده مناطق آزاد تجاری - صنعتی موافقت کردند.

آگهی فقدان سند مالکیت

آقای سعید خراطی خامنه اصالتا طی وارده ۱۶۵۲۵ مورخ ۹۹/۰۵/۱۴ با تسلیم استشهادیه گواهی امضا به شماره ۳۲۵۱ مورخ ۹۹/۰۵/۱۱ دفترخانه ۱۰۰۴ تهران تقاضای صدور سند مالکیت المثنی نموده و مدعی است سند مالکیت ششدانگ یکدستگاه آپارتمان واقع در طبقه اول فوقانی به مساحت ۱۰۰/۵ مترمربع به پلاک ۸۸ فرعی از ۹۳۰- اصلی و مفروز و مجزا شده از ۳۸ و ۱۹ و ۲۶ فرعی از اصلی مذکور واقع در بخش ده تهران، ذیل ثبت ۲۳۸۴۰۱ صفحه ۳۵۷ دفتر ۱۵۳۷ به شماره چاپی ۲/۴۳۸۴۲۵ به نام شمسعلی خراطی خامنه ثبت و صادر شده سپس مع‌الواسطه برابر سند قطعی ۱۲۲۱۲۱ مورخ ۷۹/۱۰/۱۸ دفترخانه یک تهران به سعید خراطی خامنه انتقال یافته است و به علت جابجایی مفقود گردیده لذا مراتب در اجرای تبصره یک ماده ۱۲۰ آیین‌نامه قانون ثبت در یک نوبت آگهی می‌گردد تا چنانچه کسی مدعی انجام معامله نسبت به آن و یا وجود سند مالکیت مذبور نزد خود باشد از تاریخ انتشار این آگهی ظرف مدت ده روز اعتراض خود را ضمن ارائه اصل سند مالکیت یا سند معامله به این اداره تسلیم نماید تا مورد رسیدگی قرار گیرد بدیهی است چنانچه در مهلت مقرر اعتراضی واصل نگردد المثنی سند مالکیت مرقوم صادر و به متقاضی تسلیم می‌شود. م الف ۱۷۶۶۸

امیر تفرقی ــ رئیس واحد ثبتی حوزه ثبت ملک رودکی تهران
از طرف شهین حسن زاده آذر

آگهی فقدان سند مالکیت

آقای علیرضا قنادزاده با تسلیم ۲ برگ استشهادیه محلی مصدق شده طی شماره ۳۶۹۹۷ و ۳۶۹۹۸ مورخ ۹۹/۱۰/۱۵ توسط دفترخانه اسناد رسمی شماره ۲۷ حوزه ثبتی تهران و برگ تقاضا به شماره وارده ۱۳۹۹۸۵۶۰۱۰۲۵۰۳۲۰۸۹ مورخ ۹۹/۱۰/۱۵ مدعی گردیده سند مالکیت ششدانگ یک قطعه زمین بمساحت ۱۱۳/۴۰ قطعه اول تفکیکی بشماره ۹۳۹۰ فرعی از ۷۰۲۲ مفروز و مجزی شده از ۴۰۸۹ فرعی واقع در بخش ۲ تهران ذیل ثبت ۹۵۲۰۰ صفحه ۴۰۵ دفتر ۷۲۲ به نام سرو شیار غیبی ثبت و به شماره چاپی ۵۷۰۳۴۷ صادر شده است سپس مع‌الواسطه ششدانگ بموجب سند شماره ۳۸۹۰۸ مورخ ۹۲/۱۱/۱۹ دفتر ۶۳۵ تهران مورد ثبت به آقای علیرضا قنادزاده انتقال قطعی یافته است. مشارالیه اعلام داشته بعلت جابجایی مفقود گردیده و درخواست صدور سند مالکیت المثنی پلاک موصوف را نموده است لذا مراتب در اجرای ماده ۱۲۰ آئین‌نامه قانون ثبت فقط در یک نوبت در یک روزنامه کثیرالانتشار (همین روزنامه) آگهی میشود تا چنانچه کسی ادعای انجام معامله نسبت به ملک مذکور و یا وجود اصل سند مالکیت نزد خود را داشته باشد از تاریخ انتشار این آگهی ظرف مهلت ۱۰ روز اعتراض خود را به انضمام اصل سند مالکیت به این منطقه ارائه نماید تا مورد رسیدگی قرار گیرد بدیهی است اصل سند مالکیت پس از رویت و ملاحظه به ارائه دهنده اعاده خواهد شد لیکن به اعتراض بدون ارائه اصل سند مالکیت ترتیب اثر داده نمی‌شود. در صورت عدم وصول واخواهی ظرف مهلت مقرر قانونی المثنی سند مالکیت پلاک مرقوم صادر و به متقاضی تسلیم خواهد گردید. م الف ۱۷۶۶۴

شهمیرزادی - رئیس اداره ثبت اسناد و املاک نارمک

آگهی دعوت مجمع عمومی عادی بطور فوق العاده شرکت تکاپوطب (سهامی خاص) به شماره ثبت ۹۶۸۲۷ و شناسه ملی ۱۰۱۰۱۴۰۸۷۸۱

بدینوسیله از کلیه سهامداران دعوت می شود تا در جلسه مجمع عمومی عادی بطور فوق العاده این شرکت که روز چهارشنبه مورخ ۱۳۹۹/۱۲/۲۰ راس ساعت ۱۰صبح در محل اصلی شرکت به آدرس: تهران، بلوار کریمخان زند، خیابان خردمند جنوبی، پلاک ۴۳ ، طبقه ۴ تشکیل می گردد ، حضور بهم رسانند.

دستور جلسه:

۱. تصویب سود و زیان سال۱۳۹۸
۲. تغییر اعضای هیئت مدیره از ۳ نفر به ۵ نفر
۳. تعیین هیئت مدیره
۴. سایر موضوعات

هیئت مدیره شرکت تکاپوطب

آگهی مناقصه (واگذاری فعالیت های پشتیبانی و خدماتی):

دانشگاه صنعتی همدان

دانشگاه صنعتی همدان در نظردارد فعالیت های پشتیبانی و خدماتی خود را در سال ۱۴۰۰ به صورت حجمی از طریق مناقصه عمومی یک مرحله ای به اشخاص حقوقی واجدالشرایط واگذار نماید.

لذا اشخاص حقوقی دارای تاییدیه صلاحیت از اداره تعاون، کار و رفاه اجتماعی مرتبط با موضوع مناقصه می توانند جهت اطلاع از نحوه شرکت در مناقصه و دریافت اسناد به سایت سامانه تدارکات الکترونیکی دولت (ستاد) به نشانی www.setadiran.ir/setad/cms مراجعه فرمایند.

مهلت دریافت اسناد مناقصه: از تاریخ نشر آگهی تا روز دوشنبه ۱۳۹۹/۱۲/۱۱ ساعت ۱۴.

مهلت ثبت، بارگذاری و ارسال پیشنهاد : تا روز شنبه ۱۳۹۹/۱۲/۲۳ ساعت ۱۴.

زمان ، تاریخ و مکان بازگشایی پاکات: رأس ساعت ۱۰ روز یکشنبه ۱۳۹۹/۱۲/۲۴ در محل سالن کنفرانس دانشگاه واقع در طبقه سوم ساختمان دانشگاه می باشد و حضور نماینده مناقصه گران با ارایه معرفی نامه نمایندگی بلامانع است.

سایر موارد در اسناد مناقصه موجود است و پیشنهاد دهندگان در مهلت مقرر باید کلیه اسناد و فرم های مربوط را با قید اینکه مورد قبول است امضاء و ضمیمه پیشنهاد کرده و نسبت به ثبت و بارگذاری اسناد تکمیل شده مناقصه و فرم های مربوطه (پاکات الف، ب، ج) در سامانه تدارکات الکترونیکی دولت اقدام و پاکت الف (حاوی اصل سپرده شرکت در مناقصه) را به دبیرخانه دانشگاه صنعتی همدان واقع در طبقه پنجم دانشکده فرشچیان دانشگاه صنعتی همدان تحویل نمایند. قیمت پیشنهادی باید به صورت عددی و حروفی در سامانه ستاد قید گردد.

میزان و نوع سپرده شرکت در مناقصه: مبلغ ۲۵۰،۰۰۰،۰۰۰ ریال (دویست و پنجاه میلیون ریال) به صورت ضمانت‌نامه معتبر بانکی با مدت اعتبار سه ماهه و یا واریز به شماره شبای IR۳۰۰۱۰۰۰۰۴۰۰۱۱۰۶۸۰۷۳۷۸۸۴۵ نزد بانک مرکزی به نام تمرکز وجوه سپرده دانشگاه صنعتی همدان نزد بانک مرکزی و یا چک تضمین شده بانکی.

ضمانت نامه بانکی ویا چک تضمین شده باید در وجه دانشگاه صنعتی همدان صادر شده باشد.

دانشگاه در رد یا قبول هریک از پیشنهادات در چارچوب ضوابط مقرر در آیین نامه مالی و معاملاتی دانشگاه ها و موسسات آموزش عالی ورعایت صرفه و صلاح دانشگاه مختاراست.

ضمناً میزان ضمانت حسن انجام تعهدات به میزان ۱۰ درصد کل قرارداد می باشد که پس از اتمام موضوع قرارداد و صدور گواهی حسن انجام کار عودت داده می شود. بدیهی است هزینه آگهی به عهده برنده مناقصه است.

دانشگاه صنعتی همدان

آگهی تجدید مناقصه عمومی دو مرحله ای (تجدید اول) شماره مناقصه: ۹۹/۲۲۱

دانشگاه علوم پزشکی و خدمات بهداشتی درمانی همدان

دانشگاه علوم پزشکی و خدمات بهداشتی درمانی استان همدان در نظر دارد خرید ، حمل ، نصب و راه اندازی یک دستگاه دیزل ژنراتور kva ۶۳۰ برای ساختمان ستاد دانشگاه علوم پزشکی ابن سینا همدان - سایت پردیس دانشگاه علوم پزشکی همدان را از طریق سامانه تدارکات الکترونیکی دولت به کلیه تامین کنندگان (فروشندگان) که دارای تجربه کاری- توان مالی مناسب - استاندارد های اجرایی- حسن سابقه، کادر مجرب و تجهیزات و ماشین آلات مورد نیاز می باشند واگذار نماید. کلیه مراحل برگزاری مناقصه از دریافت اسناد و ارزیابی فنی و بازرگانی تا ارائه پیشنهاد مناقصه گران و بازگشایی پاکت ها از طریق درگاه سامانه تدارکات الکترونیکی دولت (ستاد) به آدرس www.setadiran.ir انجام خواهد شد.

۱. مهلت زمان دریافت اسناد مناقصه از سایت : ۱۳۹۹/۱۲/۶ لغایت ساعت ۱۴ روز چهارشنبه مورخ ۱۳۹۹/۱۲/۱۳

۲. مهلت زمانی اعاده پیشنهاد: از ۱۳۹۹/۱۲/۱۴ لغایت ساعت ۱۴ روز یکشنبه مورخ ۱۳۹۹/۱۲/۲۴

۳. زمان بازگشایی پاکتها در سامانه: دوشنبه ۱۳۹۹/۱۲/۲۵ ساعت ۹ صبح در دفتر مدیریت امور پشتیبانی و رفاهی دانشگاه واقع در همدان چهاراه شریعتی دانشگاه علوم پزشکی و خدمات بهداشتی درمانی ساختمان شماره ۳ تشکیل می گردد.

ردیف	شرح پروژه شماره سامانه ستاد ۲۰۹۹۰۰۰۲۳۶۰۰۰۱۲۳	محل پروژه	مبلغ تضمین (میلیون ریال)	مدت اجرا
۱	خرید ، حمل ، نصب و راه اندازی یک دستگاه دیزل ژنراتور 630 kva برای ساختمان ستاد دانشگاه علوم پزشکی ابن سینا همدان	سایت پردیس دانشگاه علوم پزشکی ابن سینا همدان	۹۵۰	۳۵ روز

۴. هزینه درج آگهی به عهده برنده مناقصه می باشد.

۵. تضمین شرکت در مناقصه: ضمانت نامه بانکی و یا ضمانتنامه های صادر شده از موسسات اعتباری غیر بانکی دارای مجوز بانک مرکزی که حداقل سه ماه اعتبار داشته باشد و برای سه ماه دیگر قابل تمدید باشد در وجه دانشگاه علوم پزشکی همدان و یا ارائه فیش واریزی وجه نقد به شماره ۱۵۶۶۴۸۹۰۸ بانک رفاه شعبه شریعتی در وجه دانشگاه علوم پزشکی همدان

۶. تضمین شرکت در مناقصه را در پاکت الف سامانه تدارکات الکترونیک دولت بارگذاری و اصل آن را طبق زمان اعاده پیشنهاد به آدرس: همدان - چهارراه شریعتی - ابتدای بلوار آیت ا... کاشانی - دانشگاه علوم پزشکی و خدمات بهداشتی درمانی ساختمان شماره ۳ دفتر مدیریت حراست دانشگاه تحویل نمایند.

۷. توضیح اینکه اعتبارات مناقصه غیرعمرانی و ۱۰۰ درصد نقد می باشد. کسورات حق بیمه تامن اجتماعی بر عهده پیمانکار می باشد.

۸. شرکت کنندگان در مناقصه باید جهت دریافت اسناد مناقصه مبلغ ۳۰۰/۰۰۰ ریال به شماره حساب بانک رفاه ۲۱۷۵۲۲۷۱۳۰۰۰۵ با شناسه ملی ۱۷۱۷۰۰۰۱۵۳۱۰۰۲۴ را در سامانه تدارکات الکترونیک دولت واریز نمایند.

۹. کد اقتصادی، شناسه ملی و کدپستی دانشگاه علوم پزشکی همدان به ترتیب ذیل می باشد: ۴۱۱۳۷۶۷۱۶۳۹۱ - ۱۴۰۰۲۶۰۳۸۱۸ و ۶۵۱۷۶۱۹۶۵۳۵ و IR۴۱۰۱۳۰۱۰۰۰۰۲۱۷۵۲۲۷۱۳۰۰۰۵

۱۰. برگزاری مناقصه صرفا از طریق سامانه تدارکات الکترونیکی دولت می باشد و کلیه مراحل فرایند مناقصه شامل خرید و دریافت اسناد مناقصه ، پرداخت تضمین شرکت در مناقصه ، ارسال پیشنهاد قیمت و اطلاع از وضعیت برنده بودن مناقصه گران محترم از این طریق امکان پذیر می باشد.

واحد مناقصات و مزایدات

مفقودی

گذرنامه آقای سمیع‌الله فیض‌محمدی فرزند حبیب‌رحمان به تاریخ تولد ۲۵ اکتبر ۲۰۰۳ تبعه افغانستان به شماره گذرنامه PO۳۰۸۲۰۹۸ مفقود گردیده و از درجه اعتبار ساقط می‌باشد.

پروانه بهره‌برداری به شماره ۱۳/۶۱۰- ۱۳۹۱/۱/۲۶ صادره از وزارت صنایع و معادن بنام علی کرم‌زاده با کدملی ۴۶۹۹۴۰۹۶۵۲ صادره از شهرستان میناب بخش جغین روستای بجگوئیه مفقود گردیده و از درجه اعتبار ساقط می‌باشد. میناب

کارت و سند کمپانی خودرو وانت پیکان تیپ ۱۶۰۰i مدل ۱۳۸۹ به رنگ سفید روغنی شماره انتظامی ۲۴-۸۵۱ب۷۱ شماره شاسی NAAA۳۶AA۷BG۲۲۳۶۳۵شماره موتور ۱۱۴۸۹۰۴۷۴۳۴ بنام مهران رفیعی فرزند نورالله مفقود گردید و از درجه اعتبار ساقط است. ماهشهر

برگ سبز یک دستگاه سواری هاچ بک ام وی ام تیپ H NEW ۳۱۵ مدل ۱۳۹۶ به رنگ سفید به شماره موتور MVM۴۷۷FJAH۰۶۵۹۳۹ و شماره شاسی NATFBAMD۷H۱۰۵۴۹۶۵ و شماره پلاک ۳۶۵ ه ۹۹ ایران ۸۸ به نام سیده آزاده کیا حسینی مفقود گردیده و از درجه اعتبار ساقط می‌باشد./همدان

برگ سبز یک دستگاه تراکتور ام اف تیپ ۳۹۹ مدل ۱۳۸۹ به رنگ قرمز به شماره موتور YAW۲۰۵۲W و شماره شاسی J۱۳۹۸۰ و شماره پلاک ۷۴۴ ک ۱۲ ایران ۶۳ به نام عسگر براتی مفقود گردیده و از درجه اعتبار ساقط می باشد./همدان

شناسنامه مالکیت خودروی وانت پیکان مدل ۷۷ به شماره انتظامی ۶۸۱م۳۸- ایران۵۶ مفقود گردیده و از درجه اعتبار ساقط است.
" لاهیجان"

برگ سبز (شناسنامه) مالکیت خودرو سواری پژو ۲۰۷ مدل ۱۳۹۷ به شماره انتظامی ۷۵ - ۹۶۲ س ۷۲ به شماره موتور ۱۷۷B۰۰۱۸۷۷۵ و شماره شاسی NAAR۱۳FE۳JJ۶۴۸۳۰۲ بنام مرجان یزدان پناه دولت آبادی مفقود گردیده و از درجه اعتبار ساقط است. کرمان

سند مالکیت (برگ سبز) و سند کارخانه و کارت شناسایی اتومبیل سواری سایپا مدل ۱۳۹۸ به رنگ سفید به شماره انتظامی ۵۸-۹۱۸م۴۱ و شماره شاسی NAAN۰۱CA۰EH۱۹۴۳۵۷ و شماره موتور ۱۲۴K۰۶۲۰۶۶۴ مفقود گردیده و از درجه اعتبار ساقط می‌باشد. (ب)

برگ کمپانی، سند و فاکتور فروش خودرو سواری سمند به رنگ سفید مدل ۱۳۹۲ به شماره پلاک ۷۷۴ب۴۵ ایران ۱۹ به شماره موتور ۱۲۴k۰۳۰۱۰۰۰ به شماره شاسی EF۶۵۰۴۶۶ بنام امیر کرمی مفقود گردیده و از درجه اعتبار ساقط است. کرمانشاه

سند کارخانه و سند مالکیت (برگ سبز) اتومبیل سواری پراید مدل ۱۳۸۶ به رنگ اطلسی - متالیک به شماره انتظامی ۴۸-۹۲۱ب۱۳ و شماره شاسی S۱۴۱۲۲۸۶۰۶۵۴۸۸ و شماره موتور ۱۹۰۴۷۳۳ مفقود گردیده و از درجه اعتبار ساقط می‌باشد. (ب)

سند مالکیت (برگ سبز) اتومبیل سواری پژو ۴۰۵ مدل ۱۳۸۱ به رنگ یشمی - متالیک به شماره انتظامی ۶۳-۱۳۶ط۹۶ و شماره شاسی ۸۱۰۱۳۳۴۸ و شماره موتور ۲۲۵۶۸۱۱۵۳۸۳ مفقود گردیده و از درجه اعتبار ساقط می‌باشد. (ب)

کارت هوشمند شماره ۲۳۵۳۰۶۷ متعلق به ناوگان باری کمپرسی اویکو ۱۰ چرخ مدل ۱۳۷۳ به شماره انتظامی ۶۲۶ع۲۶ایران ۸۷ مفقود گردیده و از درجه اعتبار ساقط است. ملایر

برگ سبز خودرو سواری ساپیا به رنگ سفید روغنی و مدل ۱۳۹۲ به شماره انتظامی ۷۳-۴۵۷ق۵۸ و شماره موتور ۴۹۷۳۹۷۴ و شماره شاسی NAS۴۱۱۱۰۰D۱۳۰۲۷۶۶ به نام علیرضا آریائی مفقود گردیده و از درجه اعتبار ساقط است. آباده

سند کارخانه خودرو وانت پیکان به رنگ سفید و مدل ۱۳۹۳ به شماره انتظامی ۸۳-۹۵۲ب۶۱ و شماره موتور ۱۱۸P۰۱۳۶۰۸۱ و شماره شاسی NAAA۳۶AAVEG۷۱۸۵۵۲ به نام پویان رضائی مفقود گردیده و از درجه اعتبار ساقط است. نورآباد

برگ سبز خودرو تیگو ۵ به رنگ مشکی و مدل ۹۶ به شماره انتظامی ۸۴-۲۴۸ص۶۵ و شماره موتور MVM۴۸۴FTAH۰۱۷۰۷۴ وشماره شاسی NATGBAT۴۹H۱۰۱۲۵۹۸ به نام راحله عاقبت‌بخیر شفت‌محله مفقود گردیده و از درجه اعتبار ساقط است. مرودشت

سند مالکیت (برگ سبز) خودروسواری پژو۴۰۵ مدل ۱۳۸۹ به شماره انتظامی ۷۲۹ج۶۹ایران۲۸ به شماره موتور ۱۲۴۸۹۰۳۸۸۰۱ و شماره شاسی NAAM۱۱CA۶AK۶۱۹۰۸۴ بنام اینجانب ایرج رضایی مفقود گردیده و از درجه اعتبار ساقط است. ملایر

برگ سبز خودرو سمند LXEF۷ مدل ۹۱ به شماره انتظامی ۷۳۹س۴۱ایران۴۷ به شماره موتور ۱۴۷H۰۰۲۸۳۸۲ و شماره شاسی NAACJ۱JC۹DF۱۳۳۰۵۵ متعلق به جلیل سلیمی ضامنجانی به کدملی ۰۵۳۱۲۰۰۹۷۳ مفقود گردیده و از درجه اعتبار ساقط می‌باشد. اراک

برگ سبز سواری هاچبک کوییک مدل ۱۳۹۸ به شماره انتظامی ۳۵-۸۱۱هـ۹۶ به شماره موتور M۱۵/۸۸۶۱۳۰۳شماره‌شناسایی NAS۸۴۱۱۰۰K۱۰۳۲۷۴۹ مفقود و از درجه اعتبار ساقط می‌باشد. مشگین‌شهر

سند مالکیت (برگ سبز) اتومبیل سواری پژوپارس مدل ۱۳۹۴ به رنگ سفید به شماره انتظامی ۵۸-۹۱۸م۴۱ و شماره شاسی NAAN۰۱CA۰EH۱۹۴۳۵۷ و شماره موتور ۱۲۴K۰۶۲۰۶۶۴ مفقود گردیده و از درجه اعتبار ساقط می‌باشد. (ب)

گواهی پایان کار ساختمان به شماره ۱۱۴۶ بتاریخ صدور ۸۱/۴/۸ به شماره پلاک ثبتی ۸۶ اصلی ۱۴۵۴ فرعی بنام خسرو فدیور (نماینده پتروشیمی) به نشانی ماهشهر - شهر چمران - شهرک بعثت ستایش ۴ مفقود گردیده و از درجه اعتبار ساقط است. ماهشهر

فقدان سند

برگ سبز و کارت ماشین سواری پژو ۲۰۶ مدل ۸۳ بشماره پلاک ۷۶۹ د ۸۷ - ایران ۱۳ همچنین شماره موتور ۱۰FX۵X۲۳۲۲۴۳۶ و شماره شاسی ۸۳۶۹۱۳۴۰ بنام زهرا علی محمدی مفقود گردیده و از درجه اعتبار ساقط است. (بناب)

اینجانب زهره نوری شهرآبادی مالک خودرو پژو۲۰۶ به شماره پلاک ۴۹۲ص۳۱ ایران ۲۹ به شماره موتور ۱۳۸۹۰۰۰۶۷۱۱ وشماره شاسی NAAP۶۱ME۲CJ۴۱۹۶۶۲CNG بعلت فقدان اسناد فروش(برگ کمپانی) تقاضای رونوشت المثنی اسناد مذکور را نموده است. لذا چنانچه هرکس ادعایی در مورد خودرو مذکور دارد ظرف ده روز به دفتر حقوقی سازمان فروش شرکت ایران خودرو واقع در پیکان شهر ساختمان سمند مراجعه نماید. بدیهی است پس از انقضای مهلت مزبور طبق ضوابط مقرر اقدام خواهد شد. کنگاور

کلیه مدارک (برگ سبز، برگ کپانی، سند قطعی و...) خودرو سواری پیکان تیپ ۱۶۰۰ به رنگ سفید روغنی مدل ۱۳۷۸ به شماره پلاک ۶۲۸ص۲۱ ایران ۱۹ به شماره مو

عظمت امیرالمؤمنین

به مناسبت سالروز ولادت مولای متقیان حضرت علی علیه‌السلام

حضرت آیت‌الله جوادی آملی

برای کسانی که خود را "شیعه" حضرت امام علی(ع) می‌دانند، کسب شناخت و معرفت نسبت به شخصیت آن امام معصوم(ع) یک فریضه است و نباید در انجام آن غفلت روا دارند، که هر نوع قصور و مسامحه در این امر، زیان‌هایی چون از دست دادن فیض شناخت و آگاهی نسبت به کسی را به همراه دارد که حتی بیگانگان در مقام والای او به شگفتی افتادند و سر به خضوع فرود آوردند. مگر نه این است که "شیعه" یعنی تابع و پیرو؟ و آیا جز این است که تبعیت و پیروی از حضرت مولی الموحدین(ع) در گرو معرفت نسبت به شخصیت اوست و تا این شناخت و بینش به دست نیاید، "پیروی" تحقق عینی نمی‌یابد؟ بنابراین شخصیت شناسی امیرمؤمنان(ع) برای هر مدعی پیروی از آن پیشوای الهی، ضروری و حیاتی می‌باشد.

راستی چگونه می‌توان در برگرفتن جرعه‌هایی از اقیانوس بی‌کران شخصیت کسی که جامع صفات متضاد و خصال گوناگون است، تسامح ورزید و در عین حال نامش را بر زبان جاری کرد و خود را محب او نامید؟ برای انجام وظیفه امام‌شناسی، مستحکم‌ترین و راهبردی‌ترین شیوه، گوش جان سپردن به معارف و رهنمودهایی است که آن پیشوای بزرگ درباره خود بر زبان جاری ساخته است، اگر چه معتقدیم آنچه حضرت علی(ع) درباره خود فرموده، بسیار اندک است. بدیهی است عالمان و اندیشمندان اسلامی که خود در مکتب حضرت امام علی(ع) سال‌های مدید درس و حکمت آموخته‌اند، در تبیین سخنان آن امام معصوم، دارای احاطه و نگرش‌های ژرف و همه جانبه می‌باشند، و فقیه و اندیشمند معاصر حضرت آیت‌الله جوادی آملی از کسانی است که که دارای این مهارت خاص می‌باشد و ما را در این امر بینش و آگاهی می‌دهد.

شناخت مقام والای حضرت علی(ع) و شناساندن آن، جز برای امامان معصوم مقدور نیست. از این رو مناسب است برای شناخت آن حضرت به برخی از سخنان خود ایشان تمسک کنیم که نشان دهنده اعتلای مقام حکیمانه وی است.

۱. در خطبه ۱۹۲ از نهج‌البلاغه هنگامی که ظهور اسلام را تشریح می‌کند و رسول اکرم (ص) را می‌ستاید، می‌فرماید: رسول اکرم(ص) مرا در همان اوایل زندگی در دامن خویش می‌پروراند و هر روز بابی از علم و اخلاق به روی من می‌گشود و مرا به اقتدای آن فرا می‌خواند، "یرفع لی فی کل یوم من اخلاقه علما و یامرنی بالاقتداء به"، و هر سال که مجاور کوه حرا می‌شد و در جوار آن به عبادات می‌پرداخت، من او را می‌دیدم و جز من کسی وی را نمی‌دید، "و لقد کان یجاور فی کل سنة بحراء فاراه و لایراه غیری". در خانه‌ای که اسلام در آن ظهور کرده بود غیر از رسول اکرم (ص) و خدیجه(ع) کسی نبود و من سومین نفر آن دو بودم. نور وحی و رسالت را می‌دیدم و نسیم نبوت را استشمام می‌کردم، "ولم یجمع بیت واحد یومئذ فی الاسلام غیر رسول‌الله (ص) و خدیجه و انا ثالثهما. اری نور الوحی و الرساله و اشم ریح النبوه".

آن شامه غیبی که نسیم غیبی را استشمام می‌کند و در انبیا(ع) وجود داشت، در علی(ع) نیز بود. وقتی برادران یوسف از مصر حرکت کردند و پیراهن وی را به همراه خود آوردند، حضرت یعقوب در فاصله چندین فرسنگی(ع) با قاطعیت و تأکید فرمود: من نسیم و بوی یوسف را استشمام می‌کنم، "انی لاجد ریح یوسف لولا ان تفندون"(۱) شامه‌ای که از غیب می‌بوید، شامه‌ای ملکی و مادی نیست، چنان که نبوت نیز مربوط به عالم طبیعت و ملک نیست و تنها با حس بویایی ملکوتی می‌توان نبوت را که امری غیبی است، تشخیص داد.

علی(ع) نیز می‌فرماید: من هنگام نزول وحی بر پیامبر، صدای ناله شیطان را می‌شنیدم. به رسول اکرم (ص) عرض کردم: این ناله و فریاد چیست؟ فرمود: این افسوس شیطان است که فهمید دیگر پرستش نمی‌شود، چون جایی که وحدت و نبوت و رسالت حکومت کند، آنجا شیطان عبادت نمی‌شود، "ولقد سمعت رنة الشیطان حین نزل الوحی علیه (ص) فقلت: یا رسول‌الله ما هذه الرنة؟ فقال: هذا الشیطان قد ایس من عبادته". آنگاه فرمود:ای علی هر چه را من می‌بینم تو نیز می‌بینی و هر چه را من می‌شنوم، تو نیز می‌شنوی، جز آن که تو پیامبر نیستی، لیکن وزیر من هستی و تو بر پایه خیر استواری: "انک تسمع ما اسمع وتری ما اری الا انک لست بنبی و لکنک لوزیر و انک علی خیر"(۲).

۲. حضرت علی(ع) در خطبه سوم که به خطبه "شقشقیه" معروف است، می‌فرماید: "ینحدر عنی السیل ولایرقی الی الطیر"، من آن کوه بلندم که سیل علوم از من سرازیر می‌گردد! چون هر کوهی سیل‌خیز نیست و سیل فقط از کوه بلند و مرتفع برمی‌خیزد و هیچ پروازکننده‌ای به مقام اوج گرفته من پر نمی‌کشد. فکر اندیشمند عادی به مقام والای علی بن ابی‌طالب راه نمی‌یابد و تحمل هضم و فراگیری علوم سیل گونه این حکیم الهی مقدور افراد عادی نیست، زیرا در برابر سیل نمی‌توان ایستاد، بلکه باید از کناره‌های آن به قدر توان بهره برد.

۳. آن حضرت در خطبه ۱۸۹ در بیان مقام علمی خود می‌فرماید: "ایهاالناس! سلونی قبل ان تفقدونی فلانا بطرف السماء اعلم منی بطرق الارض". در این کلام آن حضرت برای خود دو نشئه قایل است، چنان که جهان نیز دو نشئه دارد، عالم ظاهر و عالم باطن، عالم غیب و عالم شهادت. ایشان می‌فرماید: جنبه غیبی من قوی‌تر از جنبه شهادت من است! آگاهی من به علوم آسمانی بیش از آگاهی من به علوم زمینی است! زیرا غیب قوی‌تر از شهادت است و با خبران از غیب عالم قوی‌تر از مرتبطان به عالم شهادت هستند.

۴. در خطبه ۱۷۵ می‌فرماید: والله لو شئت ان اخبر کل رجل منکم بمخرجه و مولجه و جمیع شانه لفعلت! و لکن اخاف ان تکفروا فی برسول‌الله(ص) الا و انی مفضیه الی الخاصه ممن یومن ذلک منه. سوگند به خدا، اگر بخواهم جریان زندگی شما، آغاز و انجام آن، و ورود و خروج شما را در کارها تشریح کنم، می‌توانم، چون از گذشته و آینده شما – به اذن خدا – آگاهم، ولی خوف دارم که تاب نیاورید و بگویید: چگونه رسول خدا چنین نفرمود و علی(ع) می‌گوید، پس علی(ع) از رسول خدا (ص) بالاتر است و این مسأله زمینه انحراف فکری شما را فراهم سازد. آگاه باشید که با موالیان مورد اطمینان بعضی از اسرار عالم را در میان می‌گذارم. این نمونه‌ای از احاطه علمی علی(ع) به جهان غیب است و جهان غیب بر جهان شهادت احاطه دارد.

۵. در خطبه ۱۵۸ خود را سخنگوی وحی معرفی می‌کند و می‌فرماید: ذلک القرآن فاستنطقوه و لن ینطق و لکن اخبرکم عنه الا ان فیه علم ما یاتی و الحدیث عن الماضی و دواء دائکم و نظم ما بینکم. قرآن سخن می‌گوید، شما از قرآن بپرسید، ولی هرگز حرف نمی‌زند، لیکن من سخنگوی قرآنم و شما را از محتوای آن آگاه می‌سازم. آگاه باشید که علم آینده، سخن از گذشته، داروی دردها و نظم امور زندگی شما در قرآن است.

۶. در خطبه ۱۰۹ می‌فرماید: ما درخت نبوتیم، درخت نبوت در خاندان ما ریشه دارد و فیض رسالت در این خانواده فرود می‌آید و فرشته‌های خدای متعال با خاندان ما رفت و آمد دارند و قرارگاه علم ما هستیم و چشمه‌سار حکمت‌ها ماییم، "نحن شجرة النبوه و محط الرساله و مختلف الملائکه و معادن العلم و ینابیع الحکم". کانون و کان علم و حکمت علی و اولاد علی(ع) هستند و همان‌گونه که قرآن کریم در تشریح حکمت گویا و رسا است، امیرمؤمنان(ع) نیز که شاگرد بارز این کتاب و قرآن ناطق است، بهترین بیانگر حکمت خواهد بود. وصفی که خدا برای قرآن بیان فرمود، علی(ع) نمونه آن صفت را برای خود تشریح می‌کند، خدا در عظمت قرآن می‌فرماید: "لو انزلنا هذا القران علی جبل لرایته خاشعا متصدعا من خشیة‌الله"، آن قدر این قرآن وزین است که اگر آن را بر کوه نازل کنیم، کوه متلاشی می‌شود. همان گونه که هضم مسائل سنگین برای همه میسر نیست و بسا افرادی را به صداع و سردرد مبتلا می‌کند، معارف بلند قرآن کوه را به صداع، تفرق و تلاشی مبتلا می‌کند، و این مثلی است که ممثل را روشن می‌سازد: "و تلک الامثال نضربها للناس"(۳).

امیر مؤمنان(ع) نیز پس از درگذشت سهل بن حنیف انصاری که از اصحاب دیرینه و شاگردان مکتب مولی‌الموحدین بود، فرمود: اگر کوه بخواهد محبتم را هضم کند، متلاشی می‌شود: "لو احبنی جبل لتهافت"(۴) یعنی تحمل محبت، هضم ولایت و معرفت علی(ع) مقدور کوه نیست، همان گونه که هضم معانی بلند قرآن مقدورش نیست.

۷. در کلمه قصار ۱۸۴ می‌فرماید: "ما شککت فی الحق مذ اریته"، از آن لحظه‌ای که حق را به من نمایاندند و حق مشهود من شد، در آن شک نکردم.

آری! علی(ع) که بر فطرت توحید زاده شده است، "فانی ولدت علی الفطره" از لحظه‌ای که حق را به آن حضرت نشان دادند، در آن شک نکرد و تا آخر نیز بر آن استوار ماند.

۱. سوره یوسف، آیه ۹۴ ۲. نهج‌البلاغه، خطبه ۱۹۲
۳. سوره حشر، آیه ۱۱
۴. نهج‌البلاغه، حکمت ۱۱۱

انقلابی بی‌توقع

به مناسبت اولین سالگرد رحلت حاج محسن کنگرلو

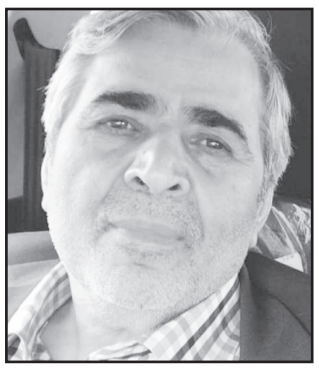

یکسال از رحلت حاج محسن کنگرلو گذشت، انقلابی بی‌توقعی که سالها علیه رژیم ستم شاهی مبارزه کرد و پس از پیروزی انقلاب اسلامی مردم مسلمان ایران در کمال فروتنی منشا خدمات گسترده به کشور و ملت بود.

حاج محسن کنگرلو، متولد سال ۱۳۲۶، یکی از مبارزان نام‌آشنا در میان انقلابیون علیه رژیم ستم‌شاهی بود و از دوران نوجوانی با قرار گرفتن در حلقه مبارزین و ارتباط با سابقون از انقلابیون نظیر شهید مظلوم آیت‌الله بهشتی، آیت‌الله هاشمی رفسنجانی و سایر علمای مبارز، قدم در راه نهضت اسلامی مردم به رهبری امام خمینی رضوان‌الله‌تعالی‌علیه گذاشت و در سال‌های طولانی مبارزه علیه طاغوت پهلوی، خدمات ارزشمندی در کمک به انقلابیون داشت.

حاج محسن که از جوانی با تشکیل گروه مبارز «فجر اسلام» اقدام به راه‌اندازی تشکیلات مخفی مبارزه علیه حکومت پهلوی کرده بود، تنها در یک مورد تکثیر، توزیع و پخش اعلامیه‌های امام خمینی بقدری فعال و موفق عمل کرد که به گفته خودش گاهی کامیون و وسیله نقلیه بزرگ و مناسب برای ارسال اعلامیه‌ها به مبادی موردنظر پیدا نمی‌کرد، چرا که تعداد اعلامیه‌های تکثیر شده بقدری زیاد بود که حجم آنها فضای زیادی را اشغال می‌کرد.

حاج محسن کنگرلو که با امور امنیتی و حفاظتی مانوس بود و در طول سالیان طولانی مبارزه، هم آموزش دیده بود و هم آموزش داده بود، همواره توسط ماموران امنیتی رژیم شاه بخصوص نیروهای ساواک تحت تعقیب قرار داشت اما رعایت مسائل حفاظتی و تیزهوشی او در امور امنیتی موجب شد هرگز دست ماموران ساواک به وی نرسید و هیچگاه موفق به دستگیری او نشدند.

حاج محسن کنگرلو پس از پیروزی انقلاب اسلامی ایران، بخاطر آشنایی با امور امنیتی و حفاظتی سال‌ها در دستگاه‌های امنیتی کشور خدمت کرد و او را می‌توان بنیان‌گذار بسیاری از سازمان‌های امنیتی، حفاظتی کشور در سال‌های اولیه پیروزی انقلاب دانست. وی سال‌ها مشاور امنیتی و حفاظتی نخست‌وزیر و همچنین مشاور امنیتی و اطلاعاتی آیت‌الله هاشمی رفسنجانی چه در دوران ریاست‌جمهوری و چه پس از آن در مجمع تشخیص مصلحت نظام بود. حاج محسن در دوران دفاع مقدس، یکی از افراد مؤثر در خرید سلاح‌های مورد نیاز رزمندگان اسلام بود که به علت تحریم‌های دولت‌های استعماری غرب، تهیه این سلاح‌ها به آسانی امکان‌پذیر نبود.

نام حاج محسن کنگرلو در ماجرا و پرونده سفر مک‌فارلین مشاور امنیت ملی دولت وقت آمریکا در دهه ۶۰ به تهران و حوادث پیرامون آن نیز مطرح شد و وی یکی از عناصر اصلی فعال در این ماجرا بود. حاج محسن کنگرلو علاوه بر زحمات فراوانی که برای پیروزی انقلاب اسلامی کشید و پس از پیروزی انقلاب نیز خدمات گسترده‌ای از خود برجای گذاشت، فردی مردم‌دار، خیر، کمک‌حال نیازمندان و محرومین در شهرهای مختلف کشور بود و فعالیت‌های وسیع او در کمک‌رسانی و خدمت‌رسانی به زلزله‌زدگان استان‌های مختلف کشور و کمک‌های وی به سیل‌زدگان استان سیستان و بلوچستان از یادها نخواهد رفت. حاج محسن کنگرلو که مدتها با مشکل بیماری ریوی مواجه بود و در چندین نوبت تحت عمل جراحی و درمان‌های مختلف قرار گرفته بود سال گذشته در هفتم اسفند ماه ۱۳۹۸ دعوت حق را لبیک گفت و به دیدار معبود شتافت. روحش شاد و یادش گرامی باد.

تجدید آگهی مناقصه عمومی همزمان با ارزیابی کیفی (فشرده) — نوبت دوم

شرکت آب منطقه‌ای بوشهر

شرکت سهامی آب منطقه ای بوشهر در نظر دارد به منظور اجرای پروژه ذیل که بر اساس فهرست بهای پایه سال ۹۹ برآورد گردیده ، مطابق مشخصات زیر نسبت به انتخاب پیمانکار ذیصلاح اقدام نماید، لذا از کلیه پیمانکاران واجد صلاحیت که دارای سابقه کاری مرتبط هستند دعوت می شود از تاریخ ۹۹/۱۲/۰۵ تا تاریخ ۹۹/۱۲/۰۶ ساعت ۱۶ برای خرید اسناد ارزیابی کیفی و اسناد مناقصه به سامانه ستاد به آدرس www.setadiran.ir مراجعه نمایند.

شماره فراخوان	موضوع مناقصه	مبلغ برآورد اولیه (ریال)	محل اجرا	مدت اجرا	رشته و حداقل پایه	تضمین شرکت در مناقصه (ریال)	محل تامین اعتبار
۲۰۹۹۰۰۱۴۳۱۰۰۰۰۵۱	احداث ساختمان اداره منابع آب شهرستان دیلم	۲۷/۴۶۹/۳۰۸/۳۷۱	استان بوشهر ، شهرستان دیلم	۱۲ ماه	۵–ابنیه	۱/۳۷۴/۰۰۰/۰۰۰ ریال	منابع داخلی

۱ -قیمت خرید اسناد ارزیابی و مناقصه مبلغ ۱/۰۰۰/۰۰۰ ریال می باشد که می بایست به حساب شماره IR630100000400110340301888 18 به نام تمرکز وجوه درآمد شرکت آب منطقه ای بوشهر نزد بانک مرکزی جمهوری اسلامی ایران و شناسه حساب ۳۱۵۱۰۳۴۷۳۲۹۵۰۱۰۰۰۰۰۰۰۰۰۰۰۰ واریز و فیش واریزی آن همراه با درخواست شرکت در مناقصه تحویل گردد. ۲- ضمانتنامه شرکت در مناقصه می بایست به صورت ضمانتنامه بانکی یا واریز وجه نقد در وجه شرکت ارائه گردد. ۳- آخرین مهلت بارگذاری مدارک به صورت الکترونیکی در سامانه ستاد تا ساعت ۸ صبح روز یکشنبه مورخ ۱۳۹۹/۱۲/۱۷ می باشد. *توجه: تنها پاکت الف (تضمین شرکت در مناقصه) علاوه بر فایل الکترونیکی، می بایست به صورت فیزیکی به دبیرخانه محرمانه شرکت آب منطقه ای بوشهر (دفتر حراست) تحویل گردد. ۴- پاکتها در ساعت ۹ صبح روز یکشنبه مورخ ۱۳۹۹/۱۲/۱۷ گشوده خواهد شد حضور یک نفر نماینده از طرف پیشنهاد دهندگان در جلسه افتتاح پیشنهاد آزاد است. ۵-هزینه درج آگهی در دو نوبت به عهده برنده مناقصه می باشد. ۶-به پیشنهادات فاقد امضاء ، مشروط و مخدوش، مطلقاً ترتیب اثر داده نخواهد شد. ۷- کلیه اسناد ارزیابی و مناقصه و مدارک ارائه شده می بایست به مهر و امضاء مجاز تعهدآور برسد. ۸-ارائه تصویر تمام صفحات شناسنامه و کارت ملی صاحبان امضاء مجاز مناقصه گران الزامی است. ۹-ارائه کد شناسایی ملی الزامی می باشد. ۱۰-ارائه گواهی صلاحیت ایمنی توسط پیمانکاران الزامی می باشد. ۱۱- مدت اعتبار پیشنهاد قیمت: ۳ ماه.

روابط عمومی شرکت سهامی آب منطقه‌ای بوشهر

دعوتنامه تشکیل مجمع عمومی عادی بطور فوق العاده نوبت دوم شرکت تعاونی توسعه و عمران شهرستانی ندای پاک کنگان گروه ۴۸۵۶ بشماره ثبت ۱۷۰۸ و شناسه ملی ۱۴۰۰۳۳۰۴۴۶۹

تاریخ انتشار: ۱۳۹۹/۱۲/۶

مجمع عمومی عادی بطور فوق العاده نوبت دوم شرکت تعاونی توسعه و عمران شهرستانی ندای پاک کنگان گروه ۴۸۵۶ بشماره ثبت ۱۷۰۸ و شناسه ملی ۱۴۰۰۳۳۰۴۴۶۹در ساعت ۹:۳۰ صبح روز دوشنبه در تاریخ ۹۹/۱۲/۱۸ در محل مسجد قائم آل محمد واقع در کنگان خیابان دارایی برگزار می گردد. از کلیه اعضاءدعوت می شود با در دست داشتن کارت شناسایی و جهت اتخاذ تصمیم نسبت به موضوعات ذیل در این مجمع حضور به هم رسانند. ضمناً کسانی که قصد کاندیداتوری در سمت هیات مدیره و بازرسی شرکت را دارند می توانند حداکثر ظرف مدت یک هفته از تاریخ انتشار آگهی به دفتر تعاونی به ادرس: کنگان بلوار امام نبش خیابان طالقانی طبقه فوقانی لاستیک فروشی عبدالله زاده مراجعه و ثبت نام نمایند. *رعایت پروتکل های بهداشتی الزامی می باشد. (شرکت کنندگان در مجمع عمومی می بایست ماسک داشته باشند و فاصله اجتماعی را رعایت کنند)

دستور جلسه: ۱- انتخاب اعضای اصلی و علی البدل هیأت مدیره طبق اساسنامه. ۲-انتخاب بازرس اصلی و علی البدل طبق اساسنامه . ۳-ارائه گزارش عملکرد هیات مدیره. ۴- طرح و تصویب صورتهای مالی سال ۱۳۹۸. ۵-ارائه طرح های آتی شرکت جهت تصویب در مجمع عمومی

*توضیح: اعضایی که امکان حضور در جلسه را ندارند، می توانند نماینده خود را از بین اعضاء و یا خارج از شرکت انتخاب و با تنظیم وکالتنامه و درج اختیارات وکیل، و تحویل به دفتر هیئت مدیره (حداکثر تا یک روز قبل از برگزاری جلسه) اقدام نمایند. در هر حال هر عضو می تواند وکالتنامه ۳ نفر (اعضاء) و هر غیر عضو می تواند وکالتنامه یک نفر (عضو) را بعهده گیرد.ضمناً جهت تایید وکالتنامه به دفتر تعاونی مراجعه شود.

*مدارک لازم جهت ثبت نام کاندیدای هیات مدیره و بازرس تعاونی: کپی شناسنامه، کپی کارت ملی، دو قطعه عکس، تکمیل فرم ثبت نام

هیئت مدیره شرکت تعاونی توسعه و عمران شهرستانی ندای پاک کنگان گروه ۴۸۵۶

آگهی ابلاغ اجرائیه طبق ماده ۱۸ آئین‌نامه اجرای مفاد اسناد رسمی

بدینوسیله به شرکت مروارید تجارت خلیج فارس به شماره ثبت ۲۰۵۱۱۶ به نشانی خ فاطمی ک۳ پ۹ واحد ۱۱ ابلاغ می‌شود که بانک پاسارگاد برای وصول طلب ۲ فقره چک برگشتی شماره ۲۲۷۶۰۰–۸۸/۹/۲۶ به مبلغ ۱۷۹/۰۰۰/۰۰۰ ریال و شماره ۲۲۷۵۹۹–۸۸/۹/۲۶ به مبلغ ۴۲۲/۰۰۰/۰۰۰ ریال عهده بانک پاسارگاد شعبه خ زرتشت علیه شما اجرائیه صادر و پرونده به کلاسه ۹۲۰۱۶۲۰ و ۹۲۰۱۶۲۱ در این اداره تشکیل شده و با توجه به گزارش مورخ ۹۲/۱۰/۵ مامور ابلاغ پست مبنی بر عدم شناسایی آدرس، ابلاغ قانونی به شما میسر نبوده و بستانکار هم اعلام نموده نمی‌تواند آدرسی از شما را جهت ابلاغ واقعی معرفی نماید، لذا به موجب تقاضای وکیل بستانکار بوارده شماره ۱۴۰۰۸۸۱۶–۹۶/۳/۲۲ و طبق ماده ۱۸ آئین‌نامه اجرا از تاریخ انتشار این آگهی که روز ابلاغ اجرائیه محسوب است چنانچه ظرف ده روز نسبت به پرداخت بدهی خود اقدام ننمائید عملیات اجرائی جریان خواهد یافت. م الف ۱۷۶۷۰

شیبیی - رئیس اداره چهارم اجرای اسناد رسمی تهران
مهین شیبیی ــ رئیس اداره چهارم اجرای اسناد رسمی تهران — شیبیی

آگهی دعوت مجمع عمومی عادی بطور فوق العاده شرکت رنگرزی دوستان کویر کاشان (سهامی خاص) به شماره ثبت ۷۰۱ و شناسه ملی ۱۰۲۶۰۱۲۸۴۹۳

بدینوسیله از کلیه سهام داران این شرکت دعوت می شود بارعایت پروتکل های بهداشتی در جلسه مجمع عمومی عادی به طور فوق العاده که در تاریخ ۱۳۹۹/۱۲/۱۸ روز دوشنبه راس ساعت ۱۲ درمحل شرکتواقع در جاده سفید شهر _ شرکت صنعتی کویر کاشان تشکیل می شود حضور بهم رسانند

دستور جلسه :

۱_ قرائت گزارش هیت مدیره و بازرس قانونی و رسیدگی به حساب ترازنامه و صورت سود و زیان سال مالی ۱۳۹۶ راس ساعت۱۲ سال مالی ۱۳۹۷ راس ساعت ۱۴ و سال مالی ۱۳۹۸ راس ساعت ۱۴ و تصویب آن
۲_ انتخاب اعضای هیت مدیره
۳_ انتخاب بازرس اصلی و علی البدل شرکت
۴_ تعیین روزنامه کثیر الانتشار
۵_ سایر مواردیکه که در مجمع عمومی باشد

باتشکر از هیئت مدیره شرکت رنگرزی دوستان کویر

آگهی تحدید حدود اختصاصی

به استناد ماده ۱۳ قانون تعیین تکلیف اراضی و ساختمانهای فاقد سند رسمی و رأی شماره ۱۳۹۹۶۰۳۲۵۰۰۹۰۰۰۴۹۹–۹۹/۴/۰۷ صادره از هیات قانون فوق مستقر در اداره ثبت الشتر نظر به اینکه پلاک ۲۲ فرعی از ۹۲ اصلی فاقد تحدید ثبتی می‌باشد لذا برابر درخواست وارده به شماره ۱۱۴/۹/۹۹/۶۴۸۵ مورخ ۹۹/۱۲/۰۴ تحدید حدود اختصاصی ششدانگ یکباب عمارت مسکونی به مساحت ۲۰۲ مترمربع قسمتی از پلاک فوق تحت پلاک ۲۸۵ فرعی از ۲۲ فرعی از ۹۲ اصلی واقع در بخش یازده الشتر شهرستان (سلسله) مربوط به خانم فریبا حسنوند شماره شناسنامه و کد ملی ۴۱۸۰۰۱۸۵۴۳ فرزند خداکرم در تاریخ ۱۳۹۹/۱۲/۲۶ راس ساعت صبح در محل خواهد آمد لیکن به موجب این آگهی به مالکین مجاور اخطار می‌شود که در وقت مقرر در محل حضور به هم رسانند عدم حضور مانع از انجام عملیات تحدید حدود نخواهد شد ضمناً به استناد ماده ۲۰ قانون ثبت اعتراض به حدود و حقوق ارتفاقی از تحدید حدود به مدت ۳۰ روز از تاریخ تحدید حدود خواهد شد پلاک ۲۸۵ فرعی از ۲۲ فرعی از ۹۲ اصلی به مساحت ۲۰۲ مترمربع مربوط به خانم فریبا حسنوند می‌باشد. م الف ۳۰۹۷۸
تاریخ انتشار ۹۹/۱۲/۰۶

فرشاد بازوندی‌نژاد ــ رئیس اداره ثبت اسناد و املاک شهرستان سلسله

آگهی دعوت مجمع عمومی عادی بطور فوق العاده نوبت دوم شرکت تعاونی توسعه و عمران شهرستانی ندای پاک کنگان گروه ۴۸۵۶ بشماره ثبت ۱۷۰۸ و شناسه ملی ۱۴۰۰۳۳۰۴۴۶۹

تاریخ انتشار: ۱۳۹۹/۱۲/۶

مجمع عمومی عادی بطور فوق العاده نوبت دوم شرکت تعاونی توسعه و عمران شهرستانی ندای پاک کنگان گروه ۴۸۵۶ بشماره ثبت ۱۷۰۸ و شناسه ملی ۱۴۰۰۳۳۰۴۴۶۹در ساعت ۹:۳۰ صبح روز دوشنبه در تاریخ ۹۹/۱۲/۱۸ در محل مسجد قائم آل محمد واقع در کنگان خیابان دارایی برگزار می گردد. از کلیه اعضاءدعوت می شود با در دست داشتن کارت شناسایی و جهت اتخاذ تصمیم نسبت به موضوعات ذیل در این مجمع حضور به هم رسانند. ضمناً کسانی که قصد کاندیداتوری در سمت هیات مدیره و بازرسی شرکت را دارند می توانند حداکثر ظرف مدت یک هفته از تاریخ انتشار آگهی به دفتر تعاونی به ادرس: کنگان بلوار امام نبش خیابان طالقانی طبقه فوقانی لاستیک فروشی عبدالله زاده مراجعه و ثبت نام نمایند. *رعایت پروتکل های بهداشتی الزامی می باشد. (شرکت کنندگان در مجمع عمومی می بایست ماسک داشته باشند و فاصله اجتماعی را رعایت کنند)

دستور جلسه: ۱- انتخاب اعضای اصلی و علی البدل هیأت مدیره طبق اساسنامه. ۲-انتخاب بازرس اصلی و علی البدل طبق اساسنامه . ۳-ارائه گزارش عملکرد هیات مدیره. ۴- طرح و تصویب صورتهای مالی سال ۱۳۹۸. ۵-ارائه طرح های آتی شرکت جهت تصویب در مجمع عمومی

*توضیح: اعضایی که امکان حضور در جلسه را ندارند، می توانند نماینده خود را از بین اعضاء و یا خارج از شرکت انتخاب و با تنظیم وکالتنامه و درج اختیارات وکیل، و تحویل به دفتر هیئت مدیره (حداکثر تا یک روز قبل از برگزاری جلسه) اقدام نمایند. در هر حال هر عضو می تواند وکالتنامه ۳ نفر (اعضاء) و هر غیر عضو می تواند وکالتنامه یک نفر (عضو) را بعهده گیرد.ضمناً جهت تایید وکالتنامه به دفتر تعاونی مراجعه شود.

*مدارک لازم جهت ثبت نام کاندیدای هیات مدیره و بازرس تعاونی: کپی شناسنامه، کپی کارت ملی، دو قطعه عکس، تکمیل فرم ثبت نام

هیئت مدیره شرکت تعاونی توسعه و عمران شهرستانی ندای پاک کنگان گروه ۴۸۵۶

آگهی دعوت مجمع عمومی عادی بطور فوق العاده

تاریخ انتشار: ۱۳۹۹/۱۲/۰۶

جلسه مجمع عمومی عادی بطور فوق العاده نوبت دوم شرکت تعاونی جانبازان استان گلستان در ساعت ۱۰:۰۰صبح روز سه شنبه مورخ ۱۳۹۹/۱۲/۱۹ در محل کانون بازنشستگان ارتش (تالار کیمیا) به آدرس: گرگان– محله ملاقاتی – خیابان استاندارد تشکیل می گردد از کلیه اعضاء محترم دعوت می شود جهت اتخاذ تصمیم نسبت به موضوعات ذیل در این جلسه حضور بهم رسانند.

دستور جلسه:

۱ - استماع گزارش هیات مدیره ، مدیرعامل و بازرس ۲- طرح و تصویب صورتهای مالی سال ۱۳۹۰ الی ۱۳۹۸ ۳- تعیین خط مشی و برنامه های تعاونی و تصویب بودجه پیشنهادی سال ۱۳۹۹ ۴ - انتخاب اعضای اصلی و علی البدل هیات مدیره ۵ – انتخاب بازرسان اصلی و علی البدل

هیات مدیره شرکت تعاونی جانبازان استان گلستان

آگهی مزایده عمومی تجدید مرحله دوم (نوبت دوم)

شهرداری ممقان با استناد به بند ۳ صورتجلسه شماره ۲۸ مورخه ۱۳۹۹/۰۷/۰۷ شورای اسلامی شهر ممقان در نظر دارد نسبت به فروش ۷ قطعه زمین از پلاک ثبتی ۲۸۵۰ و ۲۸۵۱ از طریق مزایده کتبی اقدام نماید، لذا از علاقه‌مندان دعوت می‌شود در صورت تمایل جهت رویت املاک مذکور و دریافت اسناد مزایده از تاریخ انتشار ۱۳۹۹/۱۲/۰۶ تا آخرین مهلت قبول پیشنهادات پایان وقت اداری روز ۱۳۹۹/۱۲/۱۹ به مدت ۱۰ روز کاری از تاریخ انتشار آگهی آدرس ممقان میدان نماز مراجعه و پیشنهادات خود را کتباً به دبیرخانه شهرداری تحویل و رسید دریافت نمایند. ضمناً جهت کسب اطلاعات بیشتر با تلفن ۳۳۵۱–۳۴۳۲۲۹۹۲–۰۴۱ تماس و یا به سایت شهرداری Mamaghancity.ir مراجعه فرمایند.

روابط عمومی شهرداری ممقان

آگهی مناقصه عمومی — نوبت دوم

بانک ملی ایران

اداره کل مهندسی و املاک بانک ملی ایران در نظر دارد شرکتهای واجد صلاحیت به منظور انجام عملیات بازسازی اساسی ، مرمت و بهسازی لرزه‌ای ساختمان ، محوطه و ساختمان‌های جنبی شعبه مرکزی مشهد را بدواً ارزیابی کیفی نموده و متعاقباً نسبت به واگذاری کار از طریق برگزاری مناقصه یک مرحله ای (ارسال دعوت نامه به پیمانکاران واجد صلاحیت شده در مرحله ارزیابی کیفی) اقدام نماید، لذا بدینوسیله از کلیه شرکتهای ذیصلاح که دارای گواهی نامه صلاحیت معتبرحداقل رتبه ۲ ابنیه-۳ تأسیسات از سازمان برنامه بودجه کشور می باشند، دعوت می گردد از تاریخ ۱۳۹۹/۱۲/۴ لغایت ۱۳۹۹/۱۲/۲۵ صرفاً از طریق سامانه الکترونیک دولت (ستاد) به آدرس: www.Setadiran.ir نسبت به تهیه مدارک اقدام و در موعد مقرر اسناد درخواستی را در سامانه ستاد بارگذاری نمایند.

– آخرین مهلت بارگذاری و ارسال اسناد صرفاً از طریق سامانه ستاد: روز دوشنبه ۱۴۰۰/۱/۱۶ ساعت ۹

اداره کل مهندسی و املاک
بانک ملی ایران

آگهی دعوت مجمع عمومی عادی بطور فوق العاده سهامداران شرکت خدماتی شهرک ناحیه صنعتی راوند (سهامی خاص) به شماره ثبت ۵۷۹۹ وشناسه ملی ۱۴۰۰۴۸۵۲۸۸۵

بدینوسیله از کلیه سهامداران شرکت خدماتی شهرک ناحیه صنعتی راوند وهمچنین کلیه صاحبان صنایع مستقر در آن شهرک طرف قرارداد با شرکت شهرک های صنعتی استان اصفهان یا نمایندگان قانونی آنان دعوت به عمل می آید تادرجلسه مجمع عمومی عادی بطور فوق العاده که راس ساعت ۱۰صبح روز سه شنبه مورخ ۱۳۹۹/۱۲/۱۹ در محل سالن اجتماعات شرکت خدماتی راوند واقع در شهرک صنعتی راوند کاشان تشکیل می گردد حضور بهم رسانند

دستور جلسه :

۱ - استماع گزارش بازرس قانونی وحسابرس مستقل برای عملکرد سال منتهی به ۱۳۹۹
۲ - استماع گزارش عملکرد هیئت مدیره
۳ - انتخاب بازرس قانونی وحسابرس مستقل (اصلی وعلی البدل)برای یکسال ۱۴۰۰
۴ - تصویب بودجه اصلاحی سال ۱۳۹۹ و بودجه پیشنهادی ۱۴۰۰
۵ - تعیین علی الحساب نرخ قدرالسهم هزینه های مشترک (شارژ)اصلاحی سال ۱۳۹۹ وپیشنهادی ۱۴۰۰
۶ - هر آنچه در صلاحیت مجمع می‌باشد

رئیس هیئت مدیره شرکت خدماتی شهرک صنعتی راوند کاشان

آگهی دعوت شرکت منحله تهران فام (در حال تصفیه) سهامی خاص به شماره ثبت ۵۴۸۰۵ و شناسه ملی ۱۰۱۰۰۹۹۹۲۸۳ (نوبت اول)

احتراماً اینجانب فضل اله شکاری اشکذری مدیر تصفیه شرکت فوق بدینوسیله از کلیه سهامداران شرکت منحله تهران فام (در حال تصفیه) سهامی خاص به شماره ثبت ۵۴۸۰۵ و شناسه ملی ۱۰۱۰۰۹۹۹۲۸۳ دعوت می نمایم تا در جلسه مجمع عمومی عادی به طور فوق العاده که در تاریخ ۱۳۹۹/۱۲/۱۷ ساعت ۱۰ صبح در محل تصفیه شرکت تشکیل می گردد حضور به هم رسانند.

دستور جلسه مجمع عمومی عادی به طور فوق العاده:

۱ - تمدید مدیر تصفیه ۲ - هر تصمیمی که در صلاحیت مجمع عمومی عادی بطور فوق العاده باشد

مدیر تصفیه ــ فضل اله

در پی کسب گواهینامه ملی مدیریت مالی ایران،

شهردار کرمانشاه از مدیرکل مالی شهرداری کرمانشاه تقدیر کرد

کرمانشـاه- خبرنگار روزنامه جمهوری اسـلامی: در پـی کسـب گواهینامه ملی مدیریـت مالی ایران، شـهردار کرمانشاه از محمدعلی یارتبار مدیرکل مالی شهرداری کرمانشاه قدردانی و تقدیر کرد.

به گزارش مرکز اطلاع‌رسانی شهرداری کرمانشاه، در این تقدیرنامه آمده اسـت: یقیناً توسعه و پیشرفت شـهر مرهون تـلاش بی‌دریغ مسـئولین خـدوم و دلسـوزی می‌باشـد که همواره جهت تعالی و ارتقاء آن قدم برداشـته و خدمتگـذاری را افتخاری بزرگ و پاسـخگویی را وظیفـه‌ای مهـم برای خویشـتن می‌دانند.

بدینوسـیله کسـب گواهینامه ملی مدیریت مالی ایران را به شـما و همکاران محترم مالی شـهرداری تبریـک عرض نمـوده و توفیقات روزافـزون در راه خدمت به شـهروندان در سایه توجهات حضرت ولی عصر(عج) از خداوند منان برایتان آرزومندم.

گفتنی است؛ شهرداری کرمانشاه با توجه به شرایط اقتصادی و وضعیت معیشتی کرونایی حاکم بر کشور توانسته اسـت طی ۷ماهه نخست سال جاری بودجه سال ۹۹ را تحقق بخشد.

در نشست مدیران معاونت فرهنگی شهرداری و سازمان حمل و نقل مسافر شهری کرمانشاه مطرح شد:

بکارگیری ظرفیت سازمان فرهنگی شهرداری کرمانشاه درجهت ارتقاء حوزه حمل و نقل مسافر شهری

کرمانشـاه- خبرنگار روزنامه جمهوری اسلامی: رئیـس سـازمان فرهنگـی، اجتماعـی و ورزشـی شهرداری کرمانشاه با اشـاره به ظرفیت‌های حوزه ناوگان حمل و نقل عمومی در شهر، بر لزوم توسعه فعالیت‌های فرهنگی در بسـتر سازمان حمل و نقل مسافر این شهر تأکید کرد.

مهدی عبدالمالکی در نشسـت مدیران معاونت فرهنگی شـهرداری و سـازمان حمل و نقل مسافر شهری، گفت: رانندگان تاکسی، بخشی از نمایندگان فرهنگ و شخصیت کرمانشاه هستند و اگر مهمانی وارد این شهر شود، نحوه برخورد رانندگان می‌تواند غنـا و جایگاه فرهنگ والای شـهر و اسـتان را به مهمانان معرفی کند.

وی افزود: سرفصل‌های مشترکی را می‌توان در تعاملات همکاری حوزه فرهنگی و سازمان حمل و نقل شـهری ایجاد کرد که براسـاس آن از نقش و اثرگذاری رانندگان تاکسـی و اتوبوس در رفتارهای شهروندی در نیل به اهداف شهرداری کمک گرفت.

مدیرعامل سـازمان حمل مسافر شهری نیز در این نشست، گفت: استفاده از ظرفیت سازمان فرهنگی، اجتماعی و ورزشی شهرداری، تأثیر مستقیم و مثبتی بر مجموعه حمل و نقل مسـافر خواهد داشـت، به ویژه آنکه قشـر رانندگان به صورت روزانه زحمات بسیاری را متحمل می‌شوند.

غلامرضـا شـهبازی افـزود: سـازمان حمل و نقـل مسـافر شـهری در زمینه‌های تزریق نشـاط اجتماعـی، آگاهی بخشـی و ارتقاء سـطح فرهنگ عمومی شـهروندان می‌تواند تأثیرگذار باشـد. وی، نقـش رانـنـدگان به عنوان سـفیران این شـهر در معرفی کرمانشـاه به مسـافران بویـژه میهمانان را مهم عنـوان کرد. لازم به ذکر اسـت؛ از مهمترین موضوعات مطرح شـده ازسـوی مدیران سـازمان فرهنگی، اجتماعی و ورزشـی و حمل و نقل مسافر در این نشسـت؛ ایجاد احسـاس هویت شغلی برای تاکسـیرانان، استفاده از ظرفیت تاکسی و اتوبوس‌ها در اصلاح فرهنگ اجتماعـی با درج جملات قصار و پیـام اثرگذار اخلاقی، مذهبـی و اجتماعی، تولید محتوا، برپا کردن جلسـات روشنگری، کلاس‌های آموزشی، مثبت اندیشی و شهرشناسی و قرآنی برای رانندگان و خانواده آنها بود.

همچنیـن اجـرای طرح سـفیران گردشـگری در صنـف تاکسـی داران، اسـتفاده از اتوبوس‌های گردشگری، نقاشی روی اتوبوس‌ها، تقدیر از رانندگان متفاوت در ناوگان حمل و نقل، بهره گرفتن بیشـتر از فضای مجازی، تقویت دانش کرمانشـاه شناسی در رانندگان تاکسـی و اتوبـوس و برپایی دوره‌های آموزشـی در راسـتای نحوه مؤثـر انتقـال پیام به شهروندان، اسـتفاده از ظرفیت رادیو کرمانشاه ویژه تاکسـی‌ها و ایجاد طرح "تاکسی سفیر" با محوریت آموزش رانندگان تاکسی در راستای معرفی شهر به گردشـگران از دیگر موضوعات مطرح شده در این نشسـت بود. در پایان این نشسـت بر لزوم معرفی مدیر فرهنگی در حوزه سـازمان حمل و نقل مسافر و برگزاری مستمر جلسات تأکید شد.

تقدیر از پیمانکاران حمل فرآورده‌های نفتی منطقه کرمانشاه

کرمانشـاه- خبرنگار روزنامه جمهوری اسلامی: مدیر شـرکت ملی پخش فرآورده‌های نفتی منطقه کرمانشـاه از خدمات صادقانـه پیمانکاران حمل و نقل فرآورده‌های نفتی استان قدردانی و تقدیر کرد.

فریدون یاسـمی در جلسـه تقدیر از پیمانکاران حمل فرآورده‌هـای نفتی و رانندگان فعال در سـال۹۹، ضمن قدردانـی از تـلاش شـبانه‌روزی همه زحمتکشـان این عرصه به حساسـیت و نقـش حیاتی تلاشـگران جبهه سوخت‌رسـانی اشـاره کرد و از آن به عنـوان نمونه بارز فعالیت جهادی نام برد.

وی افزود: بدون تردید خدمت رسـانی به انسان‌ها در شـرایط سخت و بحرانی و تلاش در جهت ایجاد آرامش روح و جان همنوعان، هویتی است که خداوند متعال این جوهر و جواهـر بی‌بدیل را تنها به خوبان و فرزانگان هر روزگار ارزانی می‌دارد.

مدیر شـرکت ملی پخش فراورده‌هـای نفتی منطقه کرمانشاه در این نشست که مسئولان منطقه، پیمانکاران حمـل و جمعی از رانندگان فعـال و برتر نفتکش حضور داشـتند، با اعطای لوح تقدیر و اهـدای هدایایی از آنان قدردانی و تقدیر کرد.

مدیر شرکت ملی پخش فرآورده‌های نفتی منطقه کرمانشاه:

اجرای طرح توزیع الکترونیک فرآورده در استان، از اقدامات مؤثر در پیشگیری قاچاق سوخت بوده است

کرمانشـاه- خبرنـگار روزنامـه جمهوری اسلامی: مدیر شرکت ملی پخش فرآورده‌های نفتـی منطقه کرمانشـاه گفت: اخـذ غرامت فرآورده از تامین سوخت کامیون‌های مستقر در نقطه صفر مرزی و برآورد سـوخت ادوات کشـاورزی براساس سطح زمین زیرکشت در سـال ۱۴۰۰ از مهمترین مصوبـات کارگروه پیشـگیری از قاچاق و عرضه خارج از شبکه فرآورده‌های نفتی بود.

فریدون یاسمی در هفتمین جلسه کارگروه پیشـگیری از قاچاق و عرضه خارج از شبکه فرآورده‌هـای نفتـی که بـا حضـور نماینده دادستان اسـتان برگزار شد، به ارائه گزارشی از فعالیت‌هـای ۱۱ ماهـه شـرکت متبوعش پرداخـت و افـزود: اقدامات زیـادی در حوزه پیشـگیری از انحراف خارج از شبکه و قاچاق فرآورده‌هـای نفتـی در اسـتان انجام شـده اسـت که می‌توان به پایش ماهانه مصرف و ساماندهی، کنترل و ادامه روند استانداردسازی سـهمیه، بازدیدهای میدانی از مجاری عرضه سـوخت، برگزاری کارگاه آموزشـی و گشت مشترک اشاره کرد.

وی اظهـار کـرد: اجرا و راه‌انـدازی طرح توزیـع الکترونیک فـرآورده در این اسـتان، از جملـه اقدامات مؤثر در توزیع نفت سـفید، نفتـگاز و گاز مایع بـه مصرف‌کننده واقعی و پیشـگیری از قاچاق و انحراف خارج از شبکه در آن بوده، که تجزیه و تحلیل‌های عملیاتی اخیر حاکی از کاهش چشـمگیر میزان قاچاق انواع فرآورده‌هـای نفتی در حـوزه عملیاتی شرکت ملی پخش فرآورده‌های نفتی منطقه کرمانشاه است.

همچنیـن نماینـده دادسـتان و نماینـده اسـتاندار و نماینـده هنـگ مـرزی در این جلسـه از مدیر و مجموعه شرکت ملی پخش فرآورده‌های نفتی منطقه کرمانشـاه به دلیل تلاش در خصوص کاهش قاچاق سـوخت و سیسـتمی کردن دیپ دیجیتـال در مرزهای استان تقدیر و قدردانی کردند.

گفتنی اسـت؛ این جلسـه با هدف ارتقای سطح هماهنگی و تعاملات بین دستگاه‌های استانی و تسهیل و تسـریع در پیاده سازی و اجرای سیاست‌های مبارزه با قاچاق سوخت با حضور اعضاء و نمایندگان دستگاه‌های عضو بـا رعایت پروتکل‌های بهداشـتی در سـالن کنفرانس پخش منطقه کرمانشاه برگزار شد.

مدیر شرکت ملی پخش فرآورده‌های نفتی منطقه کرمانشاه:

پلاک‌گذاری بیش از ۲۷ هزار دستگاه ادوات کشاورزی

کرمانشـاه- خبرنگار روزنامه جمهوری اسـلامی: مدیر شرکت ملی پخـش فرآورده‌های نفتی منطقه کرمانشـاه بر اهمیت طرح پلاک‌گذاری ادوات کشاورزی در استان تأکید کرد و گفت: تا کنون بیش از ۲۷ هزار دسـتگاه تراکتور در این منطقه با همکاری پلیس راهنمایی و رانندگی استان و مدیریت جهاد کشاورزی پلاک‌گذاری شده است.

فریدون یاسـمی اظهـار کرد: نفتـگاز مصرفی سـال آتی ادوات کشـاورزی در این استان، توسـط اعضاء کارگروه پیشگیری از قاچاق سوخت استان و براساس سطح زمین زیر کشت برآورد شد.

وی به راسـتیآزمایی ادوات کشاورزی طی سال جاری، تصریح کرد: براسـاس سطح زمین زیرکشت مقدار ۹۵ میلیون لیتر سوخت نفتگاز طی سـال آتی براساس درخواست مدیریت جهاد کشاورزی در سامانه سدف بررسی و تحویل خواهد شد.

بـه گفته یاسـمی، پس از راسـتی‌آزمایی ادوات کشـاورزی با هماهنگی سـازمان‌های ذی‌ربط، تعداد آنها از ۳۱ هزار به ۲۷ هزار دستگاه تراکتور رسیده است.

مدیر شـرکت ملی پخش فرآورده‌های نفتی منطقه کرمانشاه با تأکید بر کاهش ۴ هزار دسـتگاه ادوات کشاورزی در طرح پایش، افزود: پارسـال نسبت به مدت مشـابه سال قبل از آن، ۱۲ میلیون لیتر نفت‌گاز عرضه شـده به ادوات کشاورزی با کاهش همراه بوده است.

وی هدف از اجرای این طرح را مبارزه با عرضه خارج از شبکه فرآورده‌هـای نفتی در اسـتان، کنترل بیشـتر و نظارت بر مصرف درست فرآورده‌های نفتی، منطقی کردن مصرف سوخت و کاهش تردد مالکان در سطح این منطقه عنوان کرد.

یاسمی تأکید کرد: در این طرح شرکت ملی پخش فرآورده‌های نفتی منطقه کرمانشـاه با همکاری دسـتگاه‌های اجرایی مرتبط از جمله سـازمان تعاون روستایی، جهاد کشاورزی و پلیس راهنمایی و رانندگی اسـتان مشخصات فنی ادوات کشاورزی را در فرم ویژه برچسب راستی‌آزمایی نصب می‌کنند.

وی با قدردانی از همکاری صاحبان ادوات کشاورزی و اداره‌های مرتبط در اجرای این طرح، گفت: با ایجاد وحدت رویه یکسـان و جلوگیری از سلیقه‌های مختلف، برنامه‌ریزی برای توزیع نفت‌گاز از طریق فروشـندگی‌های عرضه روستایی هر بخش، ضمن صیانت از این سـرمایه ملی از تضییع حقوق صاحبان ادوات کشـاورزی و قاچاق فرآورده‌های نفتی نیز جلوگیری می‌شود.

تحقق تولید تکلیفی نفت و گاز در حوزه فعالیت شرکت بهره‌برداری نفت و گاز غرب

کرمانشاه- خبرنگار روزنامه جمهوری اسلامی: مدیرعامل شرکت نفت مناطق مرکزی ایران از تحقق تولید ۱۰۰درصدی نفت و گاز در شرکت بهره‌برداری نفت و گاز غرب طی سال جاری خبر داد.رامین حاتمی در دومین روز از جلسات پیش‌بینی بهره‌دهی چاه‌های میادین تحت سرپرستی این شرکت در گسـتره شرکت بهره‌برداری نفت و گاز غرب برای نیمه نخست سال ۱۴۰۰ که به‌صورت ویدئوکنفرانس برگزار شـد، گفت: تحقـق برنامه‌های تولید نفت و گاز با احتسـاب کاهش‌های تکلیفی به‌طور کامل صورت پذیرفت.

وی در این جلسـه که مدیران ارشد شرکت نفت مناطق مرکزی ایران و شـرکت بهره‌برداری نفت و گاز غرب حضور داشتند با تقدیر و تشـکر از تلاش‌های بی‌وقفه مجموعه کارکنان شرکت نفت و گاز غرب در برداشت نفت از میادین مشترک در غرب کشور، اظهار کرد: تا پایان دی‌ماه سـال جاری تولید نفت از میادین مشترک "دهلران" و "نفت شـهر" نسـبت به مدت مشـابه سـال گذشـته ۳۷ درصد افزایش داشـت.حاتمی با اشاره به انجام تعمیرات اساسی در شرکت بهره‌بـرداری نفت و گاز غرب، افزود: طی سـال جاری در حدود ۷۵ هزار نفر سـاعت تعمیرات اساسـی در این شـرکت داشتیم که این میزان تا پایان سـال ۹۹ افزایـش خواهد یافت و در واحدهای قدیم و جدید دهلران، تأسیسـات تنگ بیجار و بخشی از تأسیسات چشمه خوش، تعمیر اساسی شده و آماده تحقق تولید حداکثری است.

مدیرعامـل شـرکت نفـت مناطق مرکـزی ایران با اشـاره به راه‌اندازی سیسـتم تصفیه پسـاب صنعتی در میدان دهلران و نقش مهـم آن در کاهش آلودگی‌های محیط‌زیسـتی منطقـه، گفت: از مهم‌تریـن اقداماتی که به لحاظ مخزنی سـودمند و هم در کاهش آلودگی زیسـت‌محیطی در دهلران نقش مؤثری ایفا کرد، راه‌اندازی سیستم پساب در این منطقه بود که با تلاش کارکنان خدوم در نفت و گاز غرب محقق شد.وی در ارتباط با برنامه‌های سال آینده شرکت بهره‌برداری نفت و گاز غرب نیز گفت: در سـال ۱۴۰۰ طبق برنامه، میدان مشـترک نفتی آذر در شـهریورماه به این شـرکت تحویل و راهبری این میدان مهم بر عهده این شرکت قرار خواهد گرفت.

حاتمی افزود: توسـعه فاز دو تنگ بیجار، تکمیل ایسـتگاه‌های تقویت فشار چشمه‌خوش و پایدار غرب و توسعه میادین حوزه نفت شـهر از اهم برنامه‌های پیش روی این شـرکت اسـت.وی توسعه میادین نفت و گاز در غرب کشـور را از مهم‌ترین اولویت‌های این شـرکت در سال آینده دانست و افزود: با مصوب شدن طرح توسعه میادین نفتی سـامان، دلاوران و سومار در هیات‌مدیره شرکت ملی نفت ایران، توسـعه این میدان‌ها از ابتدای سـال جدید آغاز خواهد شـد و همچنین با توسـعه میادین حوزه نفت شـهر که برای این شـرکت بسیار مهم است، شـاهد چشـم‌انداز خوبی در این منطقه خواهیم بود.

حاتمی گفت: توسـعه فاز دو تنگ بیجار هم‌اکنون درحال انجام اسـت و عملیات تحت‌الارضی این میدان تا پایان امسـال به اتمام می‌رسـد و پروژه‌های بخش سـطح الارضی نیز توسط پیمانکاران منتخب درحال انجام اسـت، زیرا توسـعه فاز دو تنگ بیجار علاوه برافزایش تولید گاز، تأمین خوراک پالایشـگاه گاز ایلام را تضمین می‌کند.

معاون استاندار کرمانشاه تأکید کرد:

پدافند غیرعامل بیش از گذشته در جهت مصون سازی و کاهش آسیب پذیری ازسوی دستگاه‌ها و ادارات، عملیاتی شود

کرمانشـاه- خبرنگار روزنامه جمهوری اسـلامی: معاون سیاسی، امنیتی و اجتماعی استاندار کرمانشاه با بیان اینکه بین الزامات پدافند غیرعامل و امنیت ملی و داخلی کشـور ارتباط ناگسستنی وجود دارد، گفـت: پدافند غیرعامل بیش از گذشـته در جهت حفظ و حراسـت، مصون سـازی و کاهش آسـیب پذیری ازسوی دسـتگاه‌ها و ادارات اجرایی و عملیاتی شود.

حسـین خوش اقبال در جلسـه شـورای پدافند غیرعامل استان، هرگونه پیشـرفت در اجـرای الزامات پدافند غیرعامـل را به معنای اسـتحکام مبانی اقتـدار حاکمیتی و امنیت ملی دانسـت. وی افزود: پدافنـد غیرعامل به عنوان یکی از سـاده‌ترین راه‌ها، کم هزینه‌ترین شیوه‌ها و صلح آمیزترین روش‌های دفاع یک دولت و ملت در مقابل دشـمنان خود از جمله مهم‌ترین عوامل اقتـدار و توفیق دولت‌ها در حفظ و گسـترش امنیت ملی و زمینه سـاز توسـعه متوازن و پایدار و عامل دستیابی به رفاه و توسعه همه جانبه است.

همچنیـن مدیـر کل پدافند غیر عامل اسـتان کرمانشـاه با ارائه گزارشـی از عملکرد پدافند غیر عامل، گفت: با پیگیری‌های مستمر و مکرر این اداره کل از طریق مسـئولان امر تاکنون طرح جامع پدافند غیـر عامل اسـتان با پیشـرفت بیش از ۵۰ درصـد و نیز طرح جامع شـهر کرمانشـاه با پیشرفت ۸۰ درصد در دسـت اقدام و به‌زودی به اتمام می‌رسد.

کرمعلی زارعی از شناسـایی و اعلام هشـدار به ۸۸ مرکز پرخطر شـیمیایی شامل ۳۵ مرکز خارج از شهرک صنعتی و ۵۳ مرکز داخل شـهرک خبـر داد که از این تعـداد ۶۱ واحد فعـال و ۲۷ واحد غیر فعال است.

مدیرکل بهزیستی استان:

بیش از ۹۵ درصد کودکان کار در کرمانشاه مشغول به تحصیل هستند

کرمانشاه- خبرنگار روزنامه جمهوری اسلامی: مدیرکل بهزیستی استان کرمانشـاه گفت: بیش از ۹۵ درصد کودکان کار در این استان مشغول به تحصیل هستند.

فرحناز محمدی با اشاره به اجرای طرح «حمایت‌های اجتماعی از کودکان کار با رویکرد دوست‌دار کودک» از ابتدای آذرماه سال جاری، اظهار کرد: مقدمات اجرایی این طرح با ابلاغ سازمان بهزیستی کشور در استان کرمانشاه و به صورت همزمان با ۹ استان دیگر در کارگروه اجتماعی استانداری شروع شده و هم‌اکنون درحال انجام است.

وی افزود: اولویت نخسـت این اداره کل بهزیستی خروج کودکان کار از محیط کار و خیابان است و برای این کار برنامه باز توانی برای هر کودک توسط مددکار به صورت انفرادی انجام می‌شود.

مدیرکل بهزیستی استان کرمانشاه تصریح کرد: طی بررسی‌های انجام شـده طی هفت سـال گذشته در این اسـتان مشخص شد که بیش از ۹۵ درصد کودکان کار مشـغول به تحصیل بوده و حدود ۹۸ درصد آن‌ها پسر هستند.

وی بـا بیـان اینکه کودکان کار منفک شـده از خانـواده پس از شناسـایی، غربالگـری و پیگیری‌های مـددکاری و روانشناسـی به خانواده خود بازگردانده می‌شـوند، ادامـه داد: در صورت عدم حصول نتیجه مطلوب، این کودکان به مراکز شـبانه روزی بهزیسـتی استان کرمانشاه انتقال داده می‌شوند.

فراخوان مناقصه عمومی دو مرحله‌ای

نوبت اول

شـرکت تولید نیروی برق منطقه غرب کشور(سـهامی عام) در نظر دارد مناقصه جدول ذیل را به صورت عمومـی و دو مرحله‌ای از طریق سـامانه تدارکات الکترونیکی دولت (سـتاد) برگـزار نماید. کلیه مراحل برگزاری مناقصه از دریافت اسـناد تا ارائه پیشـنهاد مناقصه گران و بازگشـایی پاکت ها از طریق درگاه سامانه تدارکات الکترونیکی دولت (ستاد) به آدرس www.setadiran.ir انجام خواهد شد و لازم است مناقصه‌گـران در صورت عدم عضویت قبلی، مراحل ثبت نام در سـایت مذکور و دریافت گواهی امضای الکترونیکی را جهت شرکت در مناقصه محقق سازند.

ردیف	شرح مناقصه	شماره مناقصه
۱	تعویض سیم پیچ کامل یک دستگاه الکتروموتور C.W.PUMP	۲۰۹۹۰۰۱۵۷۶۰۰۰۰۲۸

تاریخ انتشار اسناد مناقصه در سامانه ستاد: از ساعت ۷:۳۰ صبح روز چهارشنبه مورخ ۱۳۹۹/۱۲/۰۶ می‌باشد.
مهلت زمانی دریافت اسـناد مناقصه از سـامانه ستاد: تا سـاعت ۱۵ روز دو شنبه مورخ ۱۳۹۹/۱۲/۱۱ می باشد.
مهلت زمانی ارائه و بارگزاری پیشنهادات در سامانه ستاد: تا ساعت ۱۰ روز یکشنبه مورخ ۱۳۹۹/۱۲/۲۴ می‌باشد.
زمـان بازگشـایی پاکات بـه صورت الکترونیکی از سـامانه سـتاد: سـاعت ۱۰:۳۰ روز یکشـنبه مورخ ۱۳۹۹/۱۲/۲۴ می‌باشد.
جهت اطلاعات بیشـتر فنی با شـماره تلفن ۳۴۶۴۲۰۲۰ -۰۸۳ داخلی ۳۳۲۹ (مهندس بهرام آبادی) و جهت اطلاعات اسنادی با داخلی ۳۱۴۶ (آقای قنبری زاده) تماس حاصل فرمایید.
شرکت تولید نیروی برق منطقه غرب کشور(سهامی عام)

فراخوان مناقصه عمومی دو مرحله‌ای

نوبت دوم

شرکت تولید نیروی برق منطقه غرب کشور(سهامی عام) در نظر دارد مناقصات جدول ذیل را به صورت عمومی و دو مرحله ای از طریق سـامانه تدارکات الکترونیکی دولت (سـتاد) برگزار نماید. کلیه مراحل برگزاری مناقصه از دریافت اسناد تا ارائه پیشنهاد مناقصه گران و بازگشایی پاکت ها از طریق درگاه سامانه تدارکات الکترونیکی دولت (ستاد) به آدرس www.setadiran.ir انجام خواهد شـد و لازم اسـت مناقصه‌گران در صورت عدم عضویت قبلی، مراحل ثبت نام در سایت مذکور و دریافت گواهی امضای الکترونیکی را جهت شرکت در مناقصه محقق سازند.

ردیف	شرح مناقصه	شماره مناقصه
۱	خرید یک دستگاه واترجت صنعتی	۲۰۹۹۰۰۱۵۷۶۰۰۰۰۲۳
۲	خرید۲۰۰۰۰ لیتر روغن ترانسفور ماتور	۲۰۹۹۰۰۱۵۷۶۰۰۰۰۲۴
۳	خرید یک دستگاه ارتعاش سنج	۲۰۹۹۰۰۱۵۷۶۰۰۰۰۲۵
۴	خرید یک ست کامل نازل باکس مشعل	۲۰۹۹۰۰۱۵۷۶۰۰۰۰۲۶
۵	خرید ۵ قطعه از قطعات مسیر داغ توربینهای H25	۲۰۹۹۰۰۱۵۷۶۰۰۰۰۲۷

تاریخ انتشار اسناد مناقصه در سامانه ستاد از ساعت ۷:۳۰ صبح روز یک شنبه مورخ ۱۳۹۹/۱۲/۰۳ می‌باشد.
مهلت زمانی دریافت اسناد مناقصه از سامانه ستاد: تا ساعت ۱۵ روز شنبه مورخ ۱۳۹۹/۱۲/۰۹ می‌باشد.
مهلت زمانی ارائه و بارگزاری پیشنهادات در سامانه ستاد: تا ساعت ۱۰ روز یکشنبه مورخ ۱۳۹۹/۱۲/۲۴ می‌باشد.
زمان بازگشـایی پاکات به صورت الکترونیکی از سـامانه سـتاد: سـاعت ۱۰:۳۰ روز یکشـنبه مورخ ۱۳۹۹/۱۲/۲۴ می‌باشد.
جهت اطلاعات بیشتر فنی با شماره تلفن ۳۴۶۴۲۰۲۰ -۰۸۳ داخلی ۳۳۲۹ (مهندس بهرام آبادی) و جهت اطلاعات اسنادی با داخلی ۳۱۴۶ (آقای قنبری زاده) تماس حاصل فرمایید.
شرکت تولید نیروی برق منطقه غرب کشور (سهامی عام)

استدلال وزارت صمت برای کمبود روغن در بازار

معاون امور صنایع وزارت صمت گفت: درصد خود اتکایی کشـور در تولید روغن پایین اسـت و تامیـن این محصول تا حد زیادی وابسـته به واردات مواد اولیه است.

به گزارش خبرگزاری فارس، مهدی صادقی نیارکی درباره مشـکلات تولیـد روغن نباتی در کشـور و علت کمبـود این کالا در بـازار اظهار داشـت: بخـش عمـده‌ای از روغن خـام مورد استفاده در کشور از طریق واردات تامین می‌شود. روغن در لیسـت کالاهایی قـرار دارد که درصد خود اتکایی کشـور در آن پایین بـوده و تأمین آن تـا حد زیادی وابسـته بـه واردات مواد اولیه آن اسـت. وی گفت: یکی از مسـائل همیشگی در تولید روغن خوراکـی، تامین و تخصیص ارز بوده است. ممکن است در مقاطع مختلف، دولت در تامین ارز با مشـکل مواجه شـده باشد. این محصول همـواره ارز ترجیهی دریافت کرده که در برخی مقاطع در تامین ارز مورد نیاز مشکلاتی ایجاد می‌شـود. مشکل روغن، واردات مواد اولیه اسـت کـه وزارت صمت این موضـوع را دنبال می‌کند و با همراهی شـرکت بازرگانی دولتی و معاونت بازرگانـی داخلی محموله‌های خریداری شـده که درحال تخلیه و توزیع برای بخش‌های صنف و صنعت است.

معـاون امـور صنایع وزارت صمـت تصریح کـرد: در بخـش روغن کشـی طی چند سـال گذشته پیشرفت خوبی داشتیم و بخشی از روغن مصرفی در داخل کشور تولید می‌شود. در بخش تصفیـه و پر کردن روغن هیـچ گلوگاه تولیدی وجود نـدارد. وی گفت: حمایـت از این صنعت نیازمنـد طراحی برنامه جامع با رویکرد توسـعه الگوی کشـت دانه‌های روغنی اسـت و الگوی کشت در تولید دانه‌های روغنی باید ساماندهی و بخشی از نیاز کشور از تولید داخل تامین شود.

به گفته وی، توسـعه صنعـت روغن نیازمند همکاری مشـترک تشـکل‌ها بـا وزارت جهاد کشـاورزی و وزارت صمت است. با برنامه‌ریزی میان مدت و شناسـایی چالش‌ها و توانمندی‌ها می‌توان دورنمای مناسبی از وضعیت این صنعت به دست آورد و مدل مناسبی برای الگوی کشت در این صنعت طراحی کرد.

طرح‌های آبرسانی به ۲۵۶ روستا در ۹ استان کشور به بهره‌برداری رسید

بقیه از صفحه اول

براسـاس این گزارش، این طرح‌ها با اجرای ۴۴۲ کیلومتر خط انتقال، ۶۰۵ کیلومتر اصلاح و توسـعه شبکه، ۵۱۶ لیتر بر ثانیه ظرفیت تامین آب و ۲۰ هزار و ۷۰ مترمکعب مخازن ذخیره، جمعیتی بالغ بر ۴۷ هزار و ۱۶۴ خانوار معادل ۱۷۲ هزار و ۲۰۶ نفر از هموطنان روسـتایی را تحت پوشش آب سالم و پایدار قرار می‌دهد.

این گزارش حاکی اسـت، برای بهره‌برداری از این طرح‌ها که از سال ۹۶ شـروع شـده ۳۳۹٫۸ میلیارد تومان سـرمایه‌گذاری شـده که ۲۶۲٫۹ میلیـارد تومان از این اعتبار از طریق صندوق توسـعه ملی، ۱۵٫۱ میلیارد تومان از طریق بخش خصوصی و ۶۱٫۸ میلیارد تومان نیز از محل بودجه عمومی تامین شده است.

آبرسانی به ۱۲۵۰ روستا از ابتدای امسال تاکنون

وزیر نیرو در مراسـم بهره‌بـرداری از این طرح‌ها با اشـاره به اهمیت آبرسـانی روستایی گفت: جمعیت روستایی در سراسر جهان جمعیتی مولد اسـت و خدمت‌رسـانی به این جمعیـت و حفظ آنها در روسـتاها یکی از اولویت‌های تمام سیسـتم‌های حکمرانی است. رضا اردکانیان با اشاره به این که تا پیش از دولت یازدهم کمتر از یک میلیون جمعیت روستایی ما از شبکه آب سالم و پایدار برخوردار بودند، اظهار داشت: تا قبل از دولت تدبیر و امید، شبکه و تأسیسات آب در بیش از ۳۳ هزار روستای کشور با جمعیت افـزون بر ۲۰ میلیون نفر احداث شـده بود، امـا از این مجموع تنها حدود ۹۰۰ هزار نفر ساکن در ۲۶۰۰ روستا از آب شرب پایدار برخوردار بودند.

وزیر نیرو اضافه کرد: با احتسـاب افتتاح طرح‌های افتتاح شـده امروز، اکنون مجموع جمعیت برخوردار از شـبکه آب سـالم و پایدار به حدود ۹ میلیون و ۴۰۰ هزار نفر رسیده است؛ هر سال بیش از یک میلیون هموطن روسـتایی به این شبکه وصل شدند و تعداد روستاهای متصل به شبکه به بیش از ۱۵ هزار روستا رسیده است.

اردکانیان گفت: تا نیمه سـال آینده که فعالیـت دولت دوازدهم ادامه خواهد داشـت، جمعیت روستایی برخوردار از آب شـرب سالم و پایدار به بیش از ۱۰ میلیون نفر خواهد رسید.

وی افزود: از ابتدای امسـال تاکنون ۱۲۵۰ روستا با جمعیت ۸۲۵ هزار نفر به شبکه آب شرب پایدار در روستاها وصل شدند.

وزیر نیرو همچنین گفت: با احتساب طرح‌های آبرسانی روستایی که در هفته چهل و دوم پویش هرهفته_الف_ب_ایران به بهره‌برداری رسید، در مجموع ۲۴۶ طرح بزرگ آب، برق و فاضلاب که عمدتا سـاخت و سازی اسـت و تعدادی هم طرح‌های سـاز و کاری با سـرمایه‌گذاری ۶۵ هزار و ۵۰۰ میلیـارد تومان در چارچوب این پویش وارد مدار شـده و تعداد قابل توجهی طرح آماده دیگر داریم که در هفته‌های پیش رو تا پایان سـال در بخش‌های مختلف افتتاح خواهد شد.

مدیرعامل شـرکت مهندسی آبفای کشـور نیز در این مراسم گفت: از ابتدای فعالیت دولت یازدهم تاکنون به ۱۱ هزار و ۷۶۳ روسـتا با جمعیتی بیش از ۸٫۵ میلیون نفر آبرسانی انجام شده است.

حمیدرضا جانباز گفت: با بهره‌برداری از طرح‌های امروز ظرفیت تامین آب حـدود ۵۱۶ لیتر بر ثانیه افزایش می‌یابد. وی همچنین از بهره‌برداری تعـداد زیادی مخازن ذخیـره آب به حجم ۲۰ هزار متـر مکعب و ۱۰۴۷ کیلومتـر لوله‌گـذاری در ایـن طرح‌ها خبـر داد و گفت: با بهره‌بـرداری طرح‌های امروز، آب شـرب پایدار برای جمعیتی بیش از ۱۷۲ هزار نفر در سطح ۲۵۶ روستای کشور فراهم می‌شود.

جانباز هزینه اجرای طرح‌های آبرسانی هفته چهل و دوم پویش را ۳۴۰ میلیارد تومان اعلام کرد و اظهار داشـت: برابر برنامه پویش امسال، هدف ما آبرسانی به ۱۶۳۸ روستا با جمعیت ۹۷۶ هزار نفر بود که با بهره‌برداری طرح‌های امروز تاکنون به ۱۲۴۵ روسـتا با جمعیت ۸۲۲ هزار نفر آبرسانی صورت گرفته است.

بهبود ۱۰۶ میلیون دلاری تراز تجاری ایران با اتحادیه اوراسیا

معاونت اقتصادی اتاق بازرگانی، صنایع، معادن و کشـاورزی تهران از بهبـود ۱۰۶ میلیـون دلاری تراز تجاری ایران با کشـورهای عضو اتحادیه اقتصادی اوراسیا خبر داد.

معاونت اقتصـادی اتاق بازرگانی، صنایع، معادن و کشـاورزی این اتاق گزارشـی درباره آمـار تجارت ایران با کشـورهای عضو اتحادیه اقتصادی اوراسیا منتشـر کرد که نشان می‌دهد ارزش تجارت کالایی بدون احتسـاب نفت خام ایران با کشـورهای عضو اتحادیه اوراسیا در ۱۰ ماهه امسال حدود یک میلیارد و ۸۰۰ میلیون دلار بوده که نزدیک به سـه درصد از کل ارزش تجارت ایران را تشـکیل می‌دهد. این آمار نسـبت به مدت زمان مشـابه سال گذشـته حدود ۸٫۴ درصد کاهش نشان می‌دهد.

برپایه این گزارش، در ۱۰ ماهه امسـال حدود ۲٫۲ میلیون تن کالا بدون احتساب نفت خام به ارزش ۸۲۴ میلیون دلار به کشورهای عضو اتحادیه اوراسـیا صادر شده که نسـبت به مدت مشابه سال گذشته به لحاظ وزنی و ارزشی به ترتیب با کاهش ۱۸ درصدی و چهار درصدی همراه بوده است.واردات ایران در این مدت از کشورهای عضو اتحادیه اوراسیا حدود ۲٫۷ میلیون تن به ارزش ۹۵۶ میلیون دلار بوده که نسبت ۱۰ ماهه پارسـال از نظر وزنی افزایـش هفت درصدی را تجربه کرده و به لحاظ ارزشـی حدود ۱۲ درصد کاهش داشته است.طی این مدت صادرات ایران به دو کشـور روسـیه با ۳۸۷ میلیون دلار و ارمنستان با ۲۶۵ میلیون دلار از سـایر کشورهای این اتحادیه بیشتر بوده و نسبت به ۱۰ ماهه سـال گذشته به ترتیب افزایش ۲۹ درصدی و کاهش ۲۷ درصدی را تجربه کرده است.

در ۱۰ ماهه امسال مقدار وزنی صادرات ایران به دو کشور بلاروس با افزایش ۴۴ درصدی و روسـیه با افزایش ۲۶ درصدی همراه بوده و به مقصد کشـورهای ارمنستان، قرقیزسـتان و قزاقستان با افت وزنی مواجه شـده اسـت، اما به‌جز ارمنستان و قرقیزسـتان، صادرات ایران به سـایر کشـورهای عضو اتحادیه اقتصادی اوراسیا از لحاظ ارزشی با افزایش همراه بوده است.میانگین قیمت صادرات ایران به اوراسیا برابر بـا ۳۷۵ دلار در هـر تن و میانگین قیمت واردات از این منطقه برابر با ۳۵۱ دلار در هر تن اسـت. بالاترین میانگین قیمت صادراتی ایران به مقصد بلاروس با رقم ۲ هزار و ۹۸۸ دلار در هر تن، قزاقسـتان با رقم ۵۲۷ دلار در هر تن و روسـیه با رقم ۴۷۸ دلار در هر تن است. از کل صادرات ایران به پنج کشور اوراسیا در ۱۰ ماهه سال جاری حدود ۶۱۰ میلیون تـن به ارزش ۴۵۸ میلیون دلار به اقلام کشـاورزی و غذایی اختصاص داشته است که سهم این اقلام از کل صادرات ایران به این منطقه از نظر وزنی معادل ۲۷٫۸ درصد و از لحاظ ارزشی برابر با ۵۵٫۶ درصد اسـت.مقاصد اصلی صادرات کشـاورزی و غذایی ایران در بین کشورهای اوراسیا سه کشور روسیه با رقم ۳۲۷ میلیون دلار، قزاقستان با رقم ۸۵ میلیون دلار و قرقیزستان با رقم ۲۱ میلیون دلار هستند.

واردات ایران در ۱۰ ماهه نخسـت سـال جاری از کشورهای عضو اتحادیه اقتصادی اوراسـیا حدود ۲٫۷ میلیون تن به ارزش ۹۵۶ میلیون دلار بوده (۳٫۱ درصد از کل ارزش واردات کالایی) که نسبت به مدت مشـابه سـال گذشـته به لحاظ وزنی افزایش هفت درصدی را تجربه کرده و به لحاظ ارزشـی حدود ۱۲ درصد کاهش یافته است.بیشترین میزان واردات ایران در ۱۰ ماهه سال جاری در میان کشورهای اوراسیا از کشـور روسـیه به ارزش ۹۰۱ میلیون دلار بوده است که این مقدار نسـبت به مدت مشـابه سـال قبل حدود چهار درصد کاهش را نشان می‌دهد.

اگـر چه تراز تجاری ایران در ۱۰ ماهه سـال جاری با کشـورهای عضـو اتحادیه اوراسـیا منفـی ۱۳۲ میلیون دلار بوده، امـا این مقدار نسـبت به سـال گذشـته با بهبود ۸۸ میلیون دلاری همراه بوده است که بخشـی از ایـن بهبود به دلیل افزایش صـادرات و کاهش واردات به‌طور همزمان از بلاروس، قزاقسـتان و روسـیه و بخشی از آن فقط به دلیل کاهش واردات از قرقیزسـتان بوده است.تراز تجاری ایران در ۱۰ ماهه سال جاری با کشورهای ارمنستان و قرقیزستان تضعیف شده اسـت.در مبادلات تجاری ایران با پنج کشور عضو اتحادیه اوراسیا در ۱۰ ماهه امسال، تراز تجاری ایران بیش از سایر کشورها به نفع روسیه بوده (منفی ۵۱۴ میلیون دلار)، اگرچه نسـبت به ۱۰ ماهه سال گذشته با بهبود ۱۰۶ میلیون دلاری به نفع ایران هم همراه بوده است.

اوراسـیا که یک اتحادیه اقتصادی است با حضور پنج کشور روسیه، قزاقستان، بلاروس، قرقیزستان و ارمنستان به عنوان اعضای اصلی از سال ۲۰۱۵ کار خود را در زمینه سیاست‌گذاری اقتصادی، اقتصاد کلان و مهاجرت نیروی کار در جهت تجارت آزاد و موافقت‌نامه‌های تجاری با کشورهای دیگر آغاز کرد.

کره جنوبی:

دارایی‌های ایران پس از رایزنی با آمریکا آزاد می‌شود

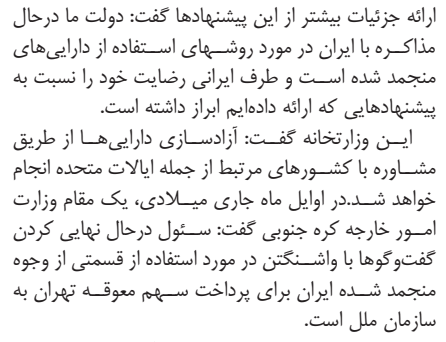

وزارت امور خارجه کره جنوبـی با صدور بیانیه‌ای اعلام کـرد: دارایی‌های بلوکه شـده ایران در کـره جنوبی پس از رایزنی با ایالات متحده آزاد خواهد شد.

به گزارش یونهاپ، اعلام وزارت امور خارجه کره جنوبی درحالی است که ایران روز دوشنبه اعلام کرده بود با سئول در مورد نحوه انتقال و اسـتفاده از پول‌های بلوکه شده خود توافق کرده است.

گزارش می‌افزاید: براساس اخبار رسانه‌های ایران، توافق روز دوشـنبه (به وقت تهـران) در دیـدار عبدالناصر همتی رئیـس بانک مرکزی ایران و ریو جئونگ هیون سـفیر کره جنوبی در تهران حاصل شده است.

یونهاپ می‌گوید: تهران سـئول را تحت فشـار قرار داده است تا حدود ۷ میلیارد دلار از دارایی‌های خود را که به دلیل تحریم‌های ایالات متحده در دو بانک کره جنوبی مسـدود شـده است، آزاد کند. سـئول درحال مذاکره با واشنگتن در مورد راه‌های آزادسـازی پول بدون نقض تحریم‌ها از جمله گسترش تجارت بشردوستانه با تهران است.

وزارت امور خارجه کره جنوبی در همین راستا ولی بدون ارائه جزئیات بیشتر از این پیشنهادها گفت: دولت ما درحال مذاکـره با ایران در مورد روشـهای اسـتفاده از دارایی‌های منجمد شده اسـت و طرف ایرانی رضایت خود را نسبت به پیشنهادهایی که ارائه داده‌ایم ابراز داشته است.

ایـن وزارتخانه گفـت: آزادسـازی دارایی‌هـا از طریق مشـاوره با کشـورهای مرتبط از جمله ایالات متحده انجام خواهد شـد.در اوایل ماه جاری میـلادی، یک مقام وزارت امـور خارجه کره جنوبی گفت: سـئول درحال نهایی کردن گفت‌وگوها با واشـنگتن در مورد استفاده از قسمتی از وجوه منجمد شـده ایران برای پرداخت سـهم معوقـه تهران به سازمان ملل است.

یونهـاپ می‌گویـد: کره جنوبـی برای تسـهیل تجارت کالاهای بشردوستانه با ایران مانند دارو و تجهیزات پزشکی به دنبال اسـتفاده از یک کانال سوئیسی با پشتیبانی ایالات متحـده آمریکا معروف به توافق نامه تجارت بشردوسـتانه سـوئیس (SHTA)، بـرای اسـتفاده از پـول از طریـق شرکت‌های سوئیسی است.

نوبت اول

آگهی خرید و تملک اراضی

شرکت آب و فاضلاب استان آذربایجان غربی

شـرکت آب و فاضلاب اسـتان آذربایجان غربی بنا به اختیار حاصل از ماده ۱۴ قانون تشـکیل شرکتهای آب و فاضلاب مصوب ۱۳۶۹ و با اسـتفاده از مقررات لایحه قانونی نحوه خرید و تملک اراضی و املاک برای اجرای برنامه های عمومی ، عمرانی و نظامی دولت مصوب ۱۳۵۸، در نظر دارد؛ اراضی مسـیر پروژه عمرانی احداث خط لوله انتقال آب شهرسـتان بوکان از ایسـتگاه پمپاژ آب روسـتای یکشـوه تا روسـتای آلبلاق را مطابق موقعیت مشخص شده در نقشه زیر خریداری نماید . لذا بدینوسـیله مراتب در ۲ نوبت جهت اطلاع مالکین و صاحبان حقوق قانونی اراضی مزبور آگهی می گردد تا حداکثر ظرف مهلت یک ماه با در دسـت داشـتن اسـناد و مدارک مثبت هویت و مالکیت برای انجام تشـریفات قانونی واگذاری اراضی و املاک واقع در طرح عمرانی فوق الذکر به امور آب و فاضلاب بوکان واقع در خیابان دولت مراجعه نمایند . در غیر اینصورت بدیهی اسـت؛ طبق مقررات قانونی نسـبت به ارزیابی بهای ملک و تودیع آن نزد صندوق سـپرده اداره ثبت محل و تصرف و تملک زمین واقع در طرح اقدام خواهد شد.

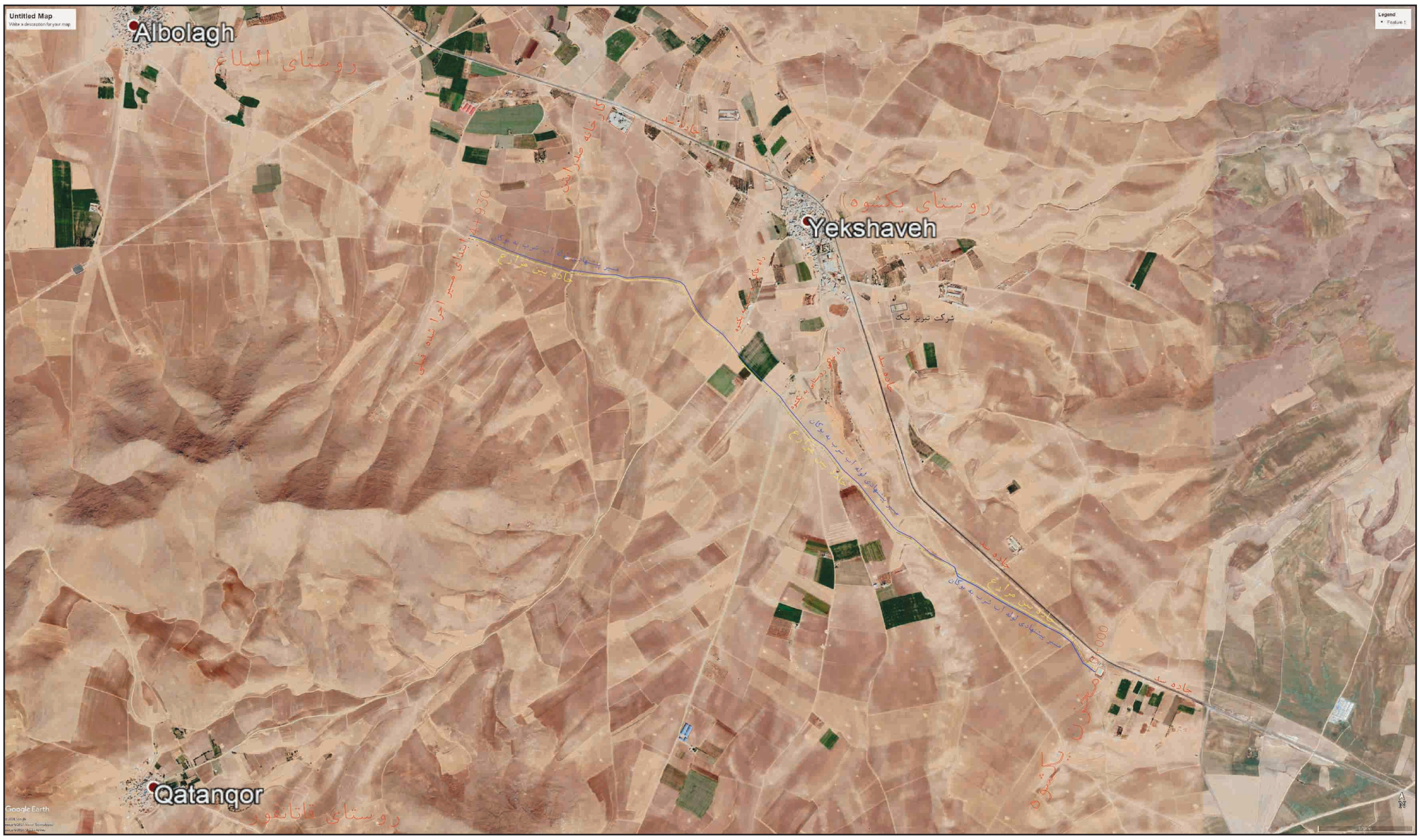

کارشناس تغذیه: همراه غذا پیاز بخورید

پیاز اثرات درمانی زیادی مانند پیشگیری از سرطان، کنترل قند خون و نقش آنتی‌بیوتیکی قوی‌ای دارد.

پیـاز از دیربـاز در غذای ایرانیان چه به صورت سـرخ‌کرده و چه به صورت خام وجود داشـته و گفته می‌شـود که از حدود ۶ هزار سـال پیـش تاکنون به عنوان یک داروی سـنتی مورد استفاده قرار می‌گرفته است.

پیاز سرشـار از ترکیبات گوگردی اسـت و قـادر به متوقف کردن روند تغییر شـکل سـلول‌ها اسـت به همین دلیل گفته می‌شـود که این نوع ماده غذایی خطر ابتلا به سرطان از جمله سـرطان سـینه را تا حد زیادی کاهش می‌دهد و کسـانی که بـا غذای خود کمی پیاز خام می‌خورند کمتر به سـرطان مبتلا می‌شوند.

همچنین ماده‌ای به نام پرواپیل‌سـولفات در پیاز وجود دارد که از ابتلا به سـرطان معـده و روده جلوگیری می‌کند اما نباید فراموش کرد که پیاز خام تأثیر بیشتری نسبت به پیاز پخته شده بر سلامت بدن دارد.

در تنظیم قند خون نیز بسـیار موثر اسـت. در پیاز ترکیباتی مانند یک نوع انسولین گیاهی وجود دارد که قند خون را تنظیم می‌کند. ولی نباید فرامـوش کرد که افرادی که دچار قند خون می‌شوند نباید بیش از حد پیاز مصرف کنند.

شـاید جای سؤال باشد که چرا در کنار کباب یا غذاهای بین راهی پیاز خورده می‌شود اما جالب اینجاست که این ماده غذایی یک آنتی‌بیوتیک بسیار قوی بوده و در از بین بردن میکروب‌های مختلف نقش موثری دارد به همین جهت معمولاً در کنار غذاهای گوشتی و پرچرب و مهمان‌خانه‌های بین راهی توصیه می‌شود تا حتماً پیاز در کنار غذا به صورت خام خورده شود.

کاهش ۱۸ درجه‌ای دمای هوا در برخی از نقاط کشور
برف و باران برای تهرانی‌ها

مدیـرکل پیش‌بینـی و هشـدار سـریع سـازمان هواشناسـی از کاهش محسوس دمـای هوا بیـن ۸ تا ۱۸ درجه سـانتیگراد در بیشـتر نقاط کشور خبر داد و گفت: طی پنجشنبه (۷ اسفندماه) در تهران بارش برف و باران خواهیم داشت.

صادق ضیاییان در گفت‌وگویی با اشـاره بـه اینکه با شـمالی شـدن جریانـات روی دریای خزر همراه با ریزش هوای سرد بارش پراکنده برف و بـاران در گیلان و مازندران آغاز می‌شود، اظهار کرد: امروز (۶ اسفند) بر شدت بارش در این استان‌ها افزوده می‌شود و گستره آن مناطقی از جمله اردبیل، گلستان، خراسـان شمالی، شـمال خراسان رضوی و ارتفاعات البرز در سـمنان و شـرق تهران را فرا می‌گیرد.

وی ادامه داد: به‌تدریج از بعد ازظهر امروز (۶ اسـفند) در خوزستان، بوشهر، چهارمحال و بختیـاری، کهگیلویـه و بویراحمد، فارس، هرمـزگان، لرسـتان، ایلام و جنـوب و نوار غربـی اصفهان نیز بـارش پراکنـده باران، گاهی همراه با رعد و برق و وزش باد شـدید موقـت و در ارتفاعات زاگرس مرکزی بارش برف رخ می‌دهد.

ضیاییان با بیان اینکه طی روز پنجشـنبه (۷ اسـفند) با گسترش فعالیت هر دو سامانه شـمالی و جنوبی در بیشـتر مناطق کشـور به‌جـز مناطـق جنوبـی، جنـوب شـرقی و شـرق هرمزگان شـاهد بارش خواهیم بود، اظهارکـرد: طـی روز جمعه (۸ اسـفند) در سـواحل غربی دریای خـزر، بخش‌هایی از مرکـز و جنوب شـرق و طی روز شـنبه (۹ اسـفند) در دامنه‌هـای زاگـرس مرکزی و جنوبی و مناطقی از جنوب شرق بارش باران و برف دور از انتظار نیست.

احتمال وقوع کولاک برف در مناطق کوهستانی و گردنه‌های شمالی البرز

ضیاییان با اشـاره بـه اینکـه باتوجه به کاهـش قابل ملاحظـه دما انتظـار می‌رود بارش طی امروز چهارشـنبه (۶ اسـفند) در مناطق جلگه‌ای دریای خزر به شکل باران و

به گفته مدیرکل پیش‌بینی و هشدار سریع سـازمان هواشناسی طی این مدت بارش در مناطق سردسـیر و کوهستانی به شکل برف و در مناطق جنوبی همراه با رعد و برق است همچنین طی روزهای چهارشنبه و پنجشنبه (۶ و ۷ اسـفند) دمـای هوا در اسـتان‌های سـاحلی دریای خزر و اردبیـل بین ۸ تا ۱۲ درجه کاهش می‌یابد.

برف باشد، گفت: طی این روز به‌دلیل وزش باد به‌نسبت شـدید احتمال کولاک برف در مناطق کوهستانی و گردنه‌های شمالی البرز نیز وجود دارد.

وی افـزود: دمـای هوا طـی امـروز به‌ویژه پنجشنبه (۶ و ۷ اسفند) در شمال شرق بین ۱۲ تا ۱۸ درجه از روز پنجشـنبه تا جمعه (۷ و ۸ اسفند) در دامنه‌های جنوبی البرز، شـرق و جنوب شرق کشور بین ۸ تا ۱۲ درجه کاهش خواهد یافت.

ضیاییان با اشاره به اینکه دریای خزر طی امروز متلاطـم و طوفانی همراه با وزش باد شدید و طی روز پنجشنبه (۷ اسفند) نیز مواج خواهد بود، اظهارکرد: تا روز جمعه (۸ اسفند) خلیج فارس و طی امروز شرق دریای عمان مواج پیش‌بینی می‌شود.

مدیرکل پیش‌بینی و هشدار سریع سازمان هواشناسـی در ادامه اظهار کرد: از بعد ازظهر امـروز و طی روز پنجشـنبه (۶ و ۷ اسـفند) به‌تدریج در جنوب شـرق، شرق، بخش‌هایی از شمال شرق و مرکز کشور و طی روز جمعه (۸ اسفند) در شـرق و جنوب شرق وزش باد شـدید همراه با خیزش گرد و خاک در برخی نقاط پیش‌بینی می‌شـود همچنیـن از اواخر وقت امشـب و طی روز پنجشـنبه باتوجه به افزایش سرعت وزش باد، خیزش گرد و خاک در جنوب خوزستان دور از انتظار نیست.

ضیاییـان در پایان دربـاره وضعیت جوی تهـران طـی دو روز آینـده گفت: آسـمان تهران امروز (۶ اسـفند) قسـمتی ابری، در بعضی سـاعات همراه با وزش باد شدید، در بعـد ازظهر افزایش ابر و با حداقل دمای ۳ و حداکثر دمای ۱۲ درجه سانتیگراد و طی روز پنجشنبه (۷ اسفند) نیز ابری، گاهی همراه با افزایـش باد، به‌تدریج کاهش دما و مه رقیق همـراه با بارش بـاران و برف و بـا حداقل دمای ۲ و حداکثر دمای ۶ درجه سـانتیگراد پیش‌بینی می‌شود.

دستگیری مامور قلابی در حوالی پارک پلیس

رئیس پایگاه ششـم پلیس امنیت عمومی تهران بزرگ از شناسـایی و دستگیری یک فرد جاعل خبر داد.

سـرهنگ یعقوبعلی رجبیان گفت: به دنبال تماس تلفنی یکی از شـهروندان مبنی بر اینکه فردی حدودا ۵۵ سـاله در مناطق شـرق تهران با پوشـیدن لباس سـازمانی متعلق به مأموران ارشد یکی از ارگان‌های نظامی و سـوء اسـتفاده از این جایگاه مقدس، ضمن حمل سلاح و مهمات غیرمجاز و جعل عناوین نظامی مبادرت به اخاذی و خرید و فروش و قاچاق اسـلحه می‌کند، بلافاصله موضوع در دستور کار مأموران مرکز عملیات پلیس امنیت عمومی پایتخت قرار گرفت.

وی افـزود: پـس از انجـام بررسـی‌های اولیه و صحت گـزارش دریافتی، نتیجـه تحقیقات صورت گرفتـه در اختیـار مرجع قضایی قـرار گرفت که در همین راسـتا دسـتور شناسـایی و بازداشت این فرد جاعل صادر شد.

این مقام انتظامی بیان کرد: با توجه به مشخصات ایـن مأمور قلابی، مأموران پلیـس در کمترین زمان ممکن، مخفیگاه وی را که در حوالی پارک پلیس بود شناسـایی و در یک عملیات غافلگیرانه موفق شدند این فرد جاعل را درحالی که ملبس به لباس با درجات ارشـد نظامی بود دستگیر و او را برای ادامه تحقیقات به پلیس امنیت عمومی تهران بزرگ، منتقل کردند.

رئیس پایگاه ششـم پلیس امنیت عمومی تهران بزرگ تصریـح کرد: از مخفیـگاه متهم، یک قبضه کلت گازی سـاخت کشـور آلمان، یک قبضه کلت جنگـی با قـلاف به مـارک لاما به همراه خشـاب مربوطه، ۶۲ عدد فشـنگ جنگی و ۲۶ عدد فشـنگ مشقی کلت کمری، یک قبضه تفنگ بادی لوله بلند چینی، سه فقره پلاک با عنوان تشریفات، پلاک‌های رنگی متعلق به دسـتگاه‌ها و ارگان‌های نظامی، یک دستگاه دوربین شـکاری، دو گذرنامه جعلی، دو مهر حراسـت مجلس خبرگان رهبری فلزی و پلاستیکی با دستگاه مربوطه، گواهینامه رانندگی موتور سیکلت جعلـی، گواهینامه پایه یکم رانندگـی خودرو جعلی، چندین فقره کارت شناسـایی جعلی مجلس خبرگان رهبـری و کارت مجوز حمـل و اسـتفاده از ادوات نظامی جعلی، کارت حمل افشانه اشک آور، یک جلد شناسـنامه بدون هویت، پانزده برگ برچسب اموال مجلـس خبرگان رهبری، یک عدد ماسـک ضد گاز جنگی، یک دستگاه بیسیم موتورولا، دو قبضه قمه و نهایتا یک عدد شبه سلاح پلاستیکی کشف شد.

رجبیـان در پایـان با اشـاره به اینکـه متهم در اظهاراتـش انگیزه خود را از این اقدام مجرمانه، لذت از لباس فرماندهان نظامی و پیشبرد اهداف شخصی خود اعلام و نحوه تهیه سلاح را خرید از استان‌های غربی کشـور در سال ۱۳۹۰ بیان داشته است، خاطر نشان کرد: این فرد جاعل با تشکیل پرونده برای سیر مراحل قانونی به مراجع قضائی معرفی شد.

صدای شما

تلفـن تمـاس ۹ - ۷۷۶۴۴۴۲۰ (داخلـی۳۴)
همه روزه بجز پنجشنبه‌ها ازساعت۱۰/۳۰ تا ۱۲

***اسماعیل حسینی از تهران:** متأسفانه مدتی است که بازار رها شده و قیمت‌ها شدیداً بالا می‌رود و هر مغازه یک قیمت اعلام می‌کند و بعضی اجناس هم وزن درستی ندارند! متأسفانه باید گفت هرج و مرج عجیبی حاکم اسـت و فکر می‌کنم مرکز اصناف به این مسـئله مهمی رسـیدگی نمی‌کنند، در گذشـته اصناف بازرس داشـت و موضوع را رسیدگی و حل می‌کردند اما درحال حاضر اینگونه نیسـت. اصناف فقط دنبال این نباشند که اتحادیه داشـته باشند و پشـت آن اتحادیه به کارهای خودشان برسند. پس سهم مردم کجاست؟ مرکز اصناف باید الان به درد مردم بخورند. گرانی دارد بیداد می‌کند.

نامه های شما

خواننـدگان محترم لطفا نامه هـای خود را حداکثر در یک صفحه بـا خـط خوانـا با قیـد نـام - نشـانی و تلفن تمـاس ارسـال نماییـد

تلاش مضاعف وزارت خارجه برای رفع تحریم‌ها

رئیـس جمهور جدیـد آمریـکا در ابتدای پیـروزی خود در انتخابات چند چراغ سبز به کشورمان از قبیل لغو ممنوعیت سفر ایرانیـان به آمریکا، قطع فـروش مهمات و تجهیزات نظامی به کشـورهای متخاصم و دشـمن ایران و پایان دادن به جنگ در یمن را نشان داده است.

از دولت و وزیر محترم امور خارجه کشـورمان انتظار می‌رود با بررسـی‌های دقیـق و همه‌جانبه همراه تحلیل‌های درسـت برنامه‌های رئیس‌جمهور جدید آمریکا و جلب حمایت مسئولان نظام، برای رفع تحریم‌ها و کاهش مشـکلات اقتصادی کشور تلاش کنند.

جعفری - تهران

حراج کرونا در بازار شب عید!

درحالیکه یکی از مؤثرترین راه‌های کنترل شـیوع کرونا پرهیـز مردم از حضور در اماکن پر تردد اسـت، بازار تهران این روزها مملو از جمعیت است و شهروندان به خرید بدون هراس از ویروس کرونا مشغول هستند!!

شرکت انتقال گاز ایران
منطقه ۸ عملیات انتقال گاز

آگهی تجدید مناقصه عمومی یک مرحله ای با ارزیابی کیفی همزمان نوبت دوم
(شماره تجدید مناقصه: ۸۷۱۹۰۰۱۴)،(کد فراخوان در پایگاه ملی اطلاع رسانی مناقصات: ۴۰۸۸۲۷۸۸) شماره مجوز: ۱۳۹۹.۷۱۸۱
(شماره فراخوان در سامانه تدارکات الکترونیکی دولت: ۲۰۹۹۰۹۱۵۹۲۰۰۰۰۲۵)

نام و نشـانی دستگاه مناقصه گزار: شرکت انتقال گاز ایران (منطقه ۸ عملیات انتقال گاز) به نشـانی تبریز-کیلومتر ۱۵ جاده تبریز-آذرشـهر- بعد از سه راهی پالایشگاه - نرسیده به شـهرک صنعتی شـهید رجایی- سـاختمان مرکزی منطقه هشـت عملیات انتقال گاز، سایت اینترنتی www.nigcdist8.ir

۱ ــ موضـوع و نوع تجدید مناقصه: تهیـه و طبخ غذا و اداره رسـتوران تبریز به صورت عمومی یک مرحله ای با ارزیابی کیفی همزمان، به مدت یکسال شمسی.

۲ ــ مبلغ برآورد اولیه: ۵۵/۹۰۰/۰۰۰/۰۰۰ ریال

۳ ــ قیمت ها متناسب با کالای ساخت داخل با لحاظ کیفیت ارائه گردد.

۴ ــ مبلغ تضمین شرکت در فرآیند ارجاع کار : ۲/۷۹۵/۱۰۰/۰۰۰ ریال مطابق بند الف مـاده ۶ آیین نامه تضمین معاملات دولتی (تصویب نامه شـماره ۱۲۳۴۰۲/ت ۵۰۶۵۹ تاریخ ۱۳۹۴/۰۹/۲۲) در وجه شرکت انتقال گاز ایران (منطقه ۸ عملیات انتقال گاز)

* مناقصه گران مکلفند ضمن بارگذاری تصویر ضمانتنامه مذکور در سامانه ستاد، اصل ضمانت نامه را قبل از زمان گشایش پاکات به صورت فیزیکی تحویل دستگاه مناقصه گزار نمایند.

۵ ــ نحـوه دریافت اسـناد تجدید مناقصـه، فرمها و مدارک ارزیابـی کیفی، عودت، تحویل، بازگشـایی فرمها و مدارک ارزیابی کیفی و پیشـنهاد قیمـت مناقصه گران: کلیه مراحل برگزاری تجدید مناقصه از دریافت، تکمیل، عودت، تحویل، بازگشایی فرمها و مدارک ارزیابـی کیفی و پیشـنهاد قیمت مناقصه گران، از طریق درگاه سـامانه تـدارکات الکترونیکی دولت (سـتاد) بـه آدرس www.setadiran.ir انجام خواهد شـد. لازم اسـت مناقصه گران در صـورت عـدم عضویت قبلـی، مراحل ثبت نام در سـایت مذکور و دریافت گواهی امضای الکترونیکی را جهت شرکت در تجدید مناقصه محقق سازند. تاریخ انتشارفراخوان در سامانه روز سه شنبه مورخ ۱۳۹۹/۱۲/۰۵ می باشد.

۵-۱ - شـایان ذکر است مناقصه گرانی مجاز به شرکت در این تجدید مناقصه می باشند کـه دارای گواهـی تاییـد صلاحیـت معتبردرزمینه آشـپزخانه و رسـتوران از اداره تعاون، کار و رفاه اجتماعی به همراه تاییدیه از اداره تعاون، کار و رفاه اجتماعی اسـتان محل خدمات برای شـرکتهای غیر بومی، گواهی تایید صلاحیت معتبرایمنـی از اداره تعاون، کار و رفاه اجتماعی، صورت های مالی حسابرسـی شـده سـال ۹۸ یا ۹۷ ،شناسـه ملی و شـماره اقتصادی بوده و تصویراین مدارک را با نامه اعلام آمادگی (با ذکر موضوع مناقصه، شماره تلفن، فکس، همراه و آدرس) و به همراه فرمهای ارزیابی کیفی با مستندات مربوطه، ممهور به مهر و امضاء عوامل مجاز شرکت کرده در سامانه ستاد بارگذاری نمایند.

۵-۲ - هزینه دریافت اسناد تجدید مناقصه، فرمها و مدارک ارزیابی کیفی از سایت سامانه تدارکات الکترونیکی دولت به مبلغ ۵۰۰/۰۰۰ ریال بوده که به صورت الکترونیکی واریز خواهد شد.

۶ – آخرین مهلت دریافت اسـناد تجدید مناقصه، فرمها و مدارک ارزیابی کیفی: روز سه شنبه مورخ ۱۳۹۹/۱۲/۱۲ ساعت ۱۴

۷ – آخرین مهلت بارگذاری /عودت اسـناد تجدید مناقصه، فرمها و مدارک ارزیابی کیفی: روز شنبه مورخ ۱۳۹۹/۱۲/۲۳ ساعت ۱۱

* بدیهی اسـت پاکات قیمت مناقصه گرانی گشـایش خواهد یافت که حداقل امتیاز قابل قبول را از ارزیابی کیفی تجدید مناقصه بدست آورده باشند. شایان ذکر است مناقصه گرانی که حداقل امتیاز ارزیابی کیفی تجدید مناقصه را کسب ننمایند پاکات پیشنهاد قیمت آنها گشایش نخواهد یافت.

۸ – تاریخ گشایش پاکات (الف) و (ب) و(ج): روز دوشنبه مورخ ۹۹/۱۲/۲۵ ساعت ۱۱

۹ – پیش پرداخت: پیش پرداخت معادل ۱۵ درصد قیمت پیشـنهادی مطابق مفاد اسناد تجدید مناقصه.

۱۰ – جهـت کسـب اطلاعات بیشـتر با شـماره تلفـن ۳۱۴۴۴۱۷۴-۰۴۱ و یـا دورنگار ۳۱۴۴۴۱۷۵-۰۴۱ تماس حاصل فرمایید.

۱۱ – اطلاعات تماس سامانه ستاد جهت انجام مراحل عضویت در سامانه :
مرکز تماس: ۴۱۹۳۴-۰۲۱-۵۷۸۹۵۰۰۰-۰۲۱
دفتر ثبت نام: ۸۸۹۶۹۷۳۷ و ۸۵۱۹۳۷۶۸

روابط عمومی منطقه ۸ عملیات انتقال گاز

شرکت ملی پالایش و پخش فرآورده‌های نفتی ایران
شرکت ملی پخش فرآورده‌های نفتی ایران
منطقه چابهار

آگهی مناقصه عمومی یک مرحله‌ای
شماره مجوز: ۱۳۹۹/۷۲۰۱
نوبت اول

مناقصه‌گزار: شرکت ملی پخش فرآورده‌های نفتی ایران/ منطقه چابهار

ردیف	موضوع مناقصه	مدت اجرای کار	برآورد مناقصه	نوع و مبلغ تضمین شرکت درمناقصه
۱	مناقصه عملیات تعمیرات، بلاستینگ و رنگ‌آمیزی مخزن آب B۶۰۱ آتشنشانی انبار نفت شهید شوشتری چابهار	۱۲۰ روز	۱۳/۶۴۷/۷۴۹/۰۳۹ ریال	واریز سپرده نقدی یا ضمانتنامه بانکی یا سایر تضامین قابل قبول در آیین‌نامه تضمین معاملات دولتی به مبلغ ۶۸۲/۰۰۰/۰۰۰ ریال معادل شصت و هشت میلیون و دویست هزار تومان واریز به حساب ۹۲۰۰۰۶۰۴۱۸ بانک ملت شعبه مرکزی چابهار بنام شرکت ملی پخش فرآورده‌های نفتی منطقه چابهار و دریافت رسید وجه از امور مالی منطقه چابهار

*تاریـخ، مهلت، نشـانی محل دریافت و تحویل اسـناد مناقصـه: متقاضیان می‌توانند اسناد مناقصه را از تاریخ انتشـار آگهی نوبت اول تا سـاعت ۱۹ روز یکشـنبه مورخ ۹۹/۱۲/۱۰ با مراجعه به سایت سامانه ستاد به آدرس: http://setadiran.ir دریافت نمایند. آخرین مهلت تحویل پاکات پیشـنهادات (شـامل تضمین فرآیند ارجاع کار - اعلام نرخ - سـایر اسـناد مناقصه و ارزیابی hse) حداکثر تا ساعت ۹ روز شنبه مورخ ۹۹/۱۲/۲۳ و ارسال از طریق سایت مذکور می‌باشد. ارسال اصل تضمیـن فرآیند ارجاع کار به آدرس چابهار انتهای بلوار صیاد شـرکت ملـی پخش فرآورده‌های نفتی منطقه چابهار الزامی می‌باشـد. به مدارک و اسناد فاقد مهر و امضاء مخدوش و غیرمستند و مدارکی که پس از انقضای مهلت قید شده در آگهی واصل شود ترتیب اثر داده نخواهد شد.
تلفن: ۳۵۳۳۹۹۸۱-۰۵۴ و ۳۵۳۳۹۹۸۶-۰۵۴

*مناقصه‌گذار از پذیرفتن هرگونه چک بانکی یا تضمین معذور می‌باشد.

شـرایط متقاضیان: کلیه شـرکت‌های توانمند دارای: ۱. ارائه تصویر اصـل گواهی تائید صلاحیـت رتبه‌بندی با حداقل رتبه ۵ تاسیسـات و تجهیزات از معاونـت برنامه‌ریزی و نظارت راهبـردی ریاسـت جمهـوری. ۲. ارائـه تصویر مـدارک و سـوابق اجرایی مناسـب و مرتبط با تعمیرات اساسی مخازن و تاسیسات در انبارهای نفت. ۳. ارائه تصویر اصل اساسنامه شرکت، تصویر آگهی ثبت شـرکت با آخرین تغییرات در روزنامه رسـمی. ۴. ارائه تصویر اصل گواهی صلاحیـت ایمنی معتبـر از اداره تعاون، کار و رفاه اجتماعی محـل فعالیت ۵. گواهینامه ثبت‌نام مودیـان مالیاتـی و یا کارت اقتصـادی (موضوع ماده ۱۶۹ مکـرر قانون مالیات‌های مسـتقیم) ۶. تائیدیـه گواهی امضاء مجاز از دفترخانه اسـناد رسـمی. ۷. احـراز حداقل ۶۰ امتیاز از ۱۰۰ امتیاز معیارهای ارزیابی توانمندی بهداشتی، ایمنی و زیست محیطی
*تمامی مستندات ارائه شده در مناقصه باید اصل یا برابر اصل باشد.

برنامه زمان‌بندی مناقصه:
جلسات گشایش پاکات:
۱. جلسـه توضیح و تشـریح اسناد مناقصه، راس سـاعت ۹ صبح روز شنبه مورخ ۹۹/۱۲/۱۶ در محل ساختمان اصلی شرکت پخش به آدرس فوق‌الذکر برگزار می‌گردد.
۲. جلسـات گشـایش پاکات صبح روز دوشـنبه سـاعت ۱۰ مورخ ۹۹/۱۲/۲۵ بـا حضور اعضاء کمیسیون مناقصات، مناقصه‌گران و مدعوین انجام و برنده مشخص می‌گردد.
در صورت تغییر در زمان‌بندی مراحل مناقصه، مراتب در سایت مربوطه اصلاح و درج می‌گردد.
تاریخ انتشار آگهی نوبت اول ۹۹/۱۲/۰۶ تاریخ انتشار آگهی نوبت دوم ۹۹/۱۲/۰۹

روابط عمومی شرکت ملی پخش فرآورده‌های نفتی منطقه چابهار

آگهی ابلاغ اجرائیه به استناد ماده ۱۸ آئین‌نامه اجرای مفاد اسناد رسمی

بدینوسـیله بـه ۱) بتول پـورزارع مهربانی (احد از وراث مرحـوم محمد اقبالی مهربانـی) با کد ملی ۰۲۹۵۴۱۰۲۱، ۲) امیرهوشـنگ اقبالی مهربانی (وراث مرحـوم محمـد اقبالـی مهربانی) با کـد ملـی ۰۰۵۴۰۳۹۳۲۰، ۳) لیلا اقبالی مهربانـی (وراث مرحـوم محمد اقبالـی مهربانی) با کدملی ۰۰۵۴۱۴۳۸۶۱، ۴) بابـک اقبالـی مهربانـی (وراث مرحـوم محمـد اقبالی مهربانـی) با کدملی ۰۰۶۰۳۲۸۰۲۹، ۵) منوچهـر اقبالـی مهربانـی (وراث مرحـوم محمد اقبالی مهربانی) با کد ملی ۶۰۲۹۰۶۴۹۷۵ همگی به نشانی: تهران خیابان ۱۵ خرداد غربی سـاختمان داداش‌زاده طبقه ۵ نشانی مورث ابلاغ می‌شود که بانک سپه با وکالت شرکت تامین اندیش پارس به استناد قرارداد شماره ۱۶۹۵۴۵۳۳۴ مـورخ ۱۳۹۵/۸/۲۲ برای وصول مبلغ ۲۷۷/۵۵۴/۳۱۰ ریال مشـتمل بر مبلغ ۲۳۲/۲۹۷/۶۷۹ ریال بابت اصل طلب و مبلغ ۱۶/۰۱۸/۵۰۹ ریال بابت سود و مبلغ ۲۹/۲۳۸/۱۲۲ ریال بابت خسـارت تأخیر تأدیه تا تاریخ ۱۳۹۶/۱۰/۳۰ و از آن تاریخ تا تسـویه کامل بدهی طبق مقررات بابت پرونده اجرائی کلاسه مکانیزه ۹۷۰۰۰۴۷ و علیه شـما مبادرت به صـدور اجرائیه نموده و پرونده به کلاسـه فوق در این اداره تشـکیل و در جریان اقدام می‌باشـد لذا چون طبق گزارش مورخ ۹۷/۳/۵ مامور اجرا امکان ابلاغ واقعی میسر نگردید و به استناد تقاضای وارده شـماره ۱۲۰۰۶۷۴۸- ۹۹/۴/۲۵ وکیل بانک بستانکار ماده ۱۸ آئین‌نامه اجرای مفاد اسناد رسمی مفاد اجرائیه فوق‌الذکر یک نوبت در یکی از روزنامه‌های کثیرالانتشـار محلی آگهی می‌شـود لذا چنانچه ظرف مدت ده روز از تاریخ انتشـار آگهی که روز رسـمی ابلاغ اجرائیه محسـوب می‌گردد اقدام به پرداخت بدهی خود ننماید عملیات اجرائی برابر مقررات علیه شـما تعقیب خواهد شـد. در ضمـن اجراییه در تاریخ‌هـای ۹۷/۳/۵ و ۹۷/۴/۳۰ در آدرس شرکت کیسه‌بافی اقبال و یعقوب اقبالی ابلاغ گردیده است. م الف ۱۷۶۶۶

رئیس اداره دوم اجرای اسناد رسمی - علینژاد

آگهی ابلاغ اجرائیه کلاسه پرونده ۹۹۰۹۷۷۹

بدینوسـیله به آقای بابـک میرزاآقا فرزنـد روح‌اله کدملـی ۵۵۶۹۸۲۳۳۳۶ بنشـانی: تهـران خیابـان امیریـه مختاری غربی پـلاک ۲۷ ابـلاغ می‌گردد: خانم زهرا وفائی خوشـخو باستناد سند ازدواج ۱۳۷۹/۰۵/۱۶- ۵۲۷۴ دفتر ازدواج ۲۰۱ تهران جهت وصول مهریه خود به تعداد ۱۰۰۰ عدد سـکه طلا یک بهار آزادی علیه شـما مبادرت به صـدور اجرائیه نموده و پرونده اجرایی به کلاسـه ۹۹۰۹۷۷۹ در این اداره تشـکیل و در جریان اسـت لذا با توجه به اینکه طبق گزارش مامور پسـت ابلاغ در نشـانی متن سـند به شما میسر نگردیده اسـت و امکان ابلاغ از طریق سـامانه ثنا میسـر نگردید مراتب از طریـق درج در روزنامه به شـما ابلاغ می‌گردد. مقتضی اسـت ظرف ۲۰ روز از تاریخ انتشـار این آگهی نسـبت بـه پرداخت بدهی خود اقـدام نمائید در غیراینصورت عملیات اجرایی علیه شـما ادامـه خواهد یافت. این آگهی پس از تائید نهایی و ارسـال آگهی در سایت آگهی‌های سازمان ثبت قرار خواهد گرفت و به منزله انتشـار آگهی در روزنامه کثیرالانتشـار محلی اسـت ضمنا مخاطب موظف اسـت جهت ثبت‌نام و دریافت حسـاب کاربری اقدام نماید (ثبت‌نام سامانه ثنا) م الف ۱۷۶۶۲

بایرامعلی علینژاد - رئیس اداره پنجم اجرا اسناد رسمی

آگهی ابلاغ اجرائیه طبق ماده ۱۸ آئین‌نامه اجرای مفاد اسناد رسمی لازم‌الاجراء

بدینوسـیله بـه فاطمه فتاحیه و حسـین توفیقی داریانی و فرهـاد توفیقی داریانی و شـرکت چای بهنوش همگی به نشـانی: تهران خیابان ۱۵ خرداد کوچه چتری پلاک ۸۴ اعلام میدارد: بانک سپه با وکالت شرکت تامین اندیش پارس به استناد قرارداد ۱۶۸۵۱۳۴۲۲ مورخ ۱۳۸۵/۰۴/۲۱ برای وصول مبلغ ۶/۶۶۲/۲۲۵/۰۴۷ ریال مبلغ لازم‌الاجرا مشـتمل بر مبلغ ۱/۶۷۰/۲۸۴/۳۶۲ بابت اصل طلب و مبلغ ۲۳۳/۸۵۳/۸۱۱ ریال بابت سـود و مبلغ ۴/۷۵۷/۹۸۶/۸۷۴ ریال بابت خسـارت تادیه تا تاریخ ۱۳۹۸/۱۰/۱۵ و از آن به بعد طبق مقررات، علیه شـما مبادرت به صدور اجرائیه نموده و پرونده اجرائی به کلاس ۹۸۰۱۹۳۵ در این اداره تشـکیل شده و در جریان اقدام است چون طبق گزارش مورخ ۱۳۹۸/۱۱/۲۴ مامور ابلاغ، ابلاغ اجرائیه مقدور نگردید. لذا وفق ماده ۱۸ آئین‌نامه اجرای مفاد اسنادرسـمی، مفـاد اجرائیـه فوق‌الذکر یـک نوبت در یکـی از روزنامه‌های کثیرالانتشـار محلی آگهی می‌شـود لذا چنانچه ظرف مدت ۱۰ (ده) روز از تاریخ انتشـار این آگهی که روز رسـمی ابلاغ اجرائیه محسـوب می‌گردد اقدام به پرداخت بدهی خود ننمائید عملیات اجرائی برابر مقررات علیه شما تعقیب خواهد شد. م الف ۱۷۶۶۵

رئیس اداره دوم اجرای اسناد رسمی تهران – علینژاد

آگهی دعوت مجمع عمومی عادی بطور فوق العاده شرکت صالحیار چابهار (سهامی خاص) به شناسه ملی ۱۰۸۶۱۹۷۳۲۰۸ و شماره ثبت ۱ در راستای اجرای ماده ۱۳۶ ل ا ق ت

بدینوسیله از کلیه سهامداران ، وکیل یا قائم مقام قانونی صاحب سهم شرکت صالحیار چابهار دعوت می گردد تا در جلسه مجمع عمومی عادی بطور فوق العاده که در ساعت ۱۲ مورخ ۱۳۹۹/۱۲/۱۸ در آدرس تهران محله تیموری ، بلوار شهید حمید صالحی ، خیابان شهدای طرشت شمالی ، پلاک ۱، طبقه یک کد پستی ۱۴۵۹۹۳۵۱۷۱تلفن ۰۲۱۶۶۱۹۷۸۱۸ تشکیل می گردد حضور بهم رسانند.
دسـتور جلسـه : ۱- انتخاب اعضای هیات مدیره ۲- انتخاب بازرسین شرکت۳- سایر مواردی که در صلاحیت مجمع عمومی عادی می باشد

اداره ثبت شرکتهای منطقه آزاد چابهار

آگهی تصمیم واحد ثبتی پلاک ثبتی یک فرعی از ۴۰۲۲ و ۴۰۲۳ اصلی

موسسه خیریه فاطمیه شـهر محلات بعنوان مالک ۲/۶۵ سـهم مشـاع از ۲۴ سـهم ششـدانگ یک قطعه زمین پلاک ثبتی یک فرعی از ۴۰۲۲ و ۴۰۲۳ اصلی واقع در قطعه ۲ شهرسـتان محلات به مساحت ششـدانگ ۲۳۰۳ مترمربع بموجب تقاضای وارده به شماره ۱۶۳۷ مورخ ۹۹/۰۸/۱۵ و به استناد قانون افراز و فروش املاک مشاعی مصوب آذرماه ۵۷ تقاضای افراز سهم مشاعی خود از پلاک ثبتی مذکور به طرفیت دیگر مالکین مشـاعی را نموده اسـت که طبق مدارک و اوراق موجود در پرونده ثبتی اسـناد مالکیت ششـدانگ املاک مذکـور بدین نحوه صـادر گردیده اسـت: ۱- محمدکاظم راشـدی ۸/۴ سـهم مشـاع ۲- علی‌اکبر اسـماعیلی فرزند محمدرضا ۱۲ سـیزدهم سـهم مشاع ۳ - محمدابراهیم محمدکریمی ۱/۶ سهم مشاع ۴- موسسه خیریه فاطمیه ۲/۶۵ سهم مشـاع ۵- علی‌اصغر اسماعیلی ۱۲ سیزدهم سهم مشـاع ۶- فاطمه سلطان‌اسماعیلی ۶ سـیزدهم سهم مشـاع ۷- محمدجواد اسماعیلی ۱۲ سیزدهم سهم مشاع ۸- فاطمه سـلطان مجیدی ثمنیه اعیانی ۱۲ سیزدهم سهم مشـاع ۹- صدیقه حاجی‌ناصری یک و ۵ هفتم سـهم مشـاع ۱۰- عباس اسـماعیلی ۸ شـصت و پنجم سـهم مشـاع ۱۱- طوبی مجیدی ۶ هفتم سهم مشاع ۱۲- اعظم اسماعیلی ۴ شصت و پنجم سهم مشاع ۱۳ - حسین اسماعیلی ۸ شصت و پنجم سهم مشاع ۱۴- علیرضا اسماعیلی ۸ شصت و پنجم سهم مشاع ۱۵- محمدرضا مجیدی ۱/۳۳ سهم مشاع ۱۶- قدسیه کبیر ۰/۳۸ سهم مشاع ۱۷- ناصر اسماعیلی ۸ شصت و پنجم سهم مشاع ۱۸- فاطمه اسماعیلی ۴ شصت و پنجم سهم مشاع ۱۹- دخیل‌اله مجیدی ۱/۷۱۴ سهم مشاع ۲۰- شمسی اسـماعیلی ۴ شصت و پنجم سهم مشاع ۲۱- انسی اسماعیلی ۴ شصت و پنجم سهم مشـاع ۲۲- صدیقه اسـماعیلی ۴ شصت و پنجم سهم مشـاع ۲۳- زهرا اسماعیلی ۴ شصت و پنجم سهم مشاع ۲۴- رقیه اسماعیلی ۴ شصت و پنجم سهم مشاع از مجموع ۲۴ سهم ششدانگ ثبت و صادر گردیده است. سپس آقای محمدکاظم راشدی و خانم فاطمه‌سلطان محمدکریمی بعنوان مالکین ۹/۶ سهم مشاع از ۲۴ سهم ششدانگ ملک مذکور سـهم مشـاعی خود را از ملک مذکور افراز نموده‌اند.

بومی‌سازی یک قطعه اساسی در سامانه بالابری دستگاه حفاری توسط شرکت ملی حفاری ایران

اهواز- خبرنگار روزنامه جمهوری اسلامی: معاون مدیریت پژوهش، فناوری و مهندسی ساخت شرکت ملی حفاری ایران گفت: یک قطعه کاربردی اساسی در مجموعه تجهیزات بالابری دستگاه حفاری در هم افزایی میان متخصصان این شرکت با دانشگاه آزاد اسلامی واحد اهواز بومی‌سازی و در چرخه عملیات قرار گرفت.

بهنود منصور نژاد افزود: ساخت Stop Ring که از قطعات Hook & Traveling Block دستگاه حفاری است که در راستای همکاری و تعامل میان صنعت و دانشگاه به دانشگاه آزاد اهواز سفارش داده شد.

وی اظهار کرد: این قطعه به روش فورجینگ (forging) یا فلزکاری و بهینه سازی متریال اولیه نسبت به نمونه خارجی آن توسط تیم مهندسی این واحد دانشگاهی و با نظارت واحد کنترل کیفیت و مهندسی ساخت مدیریت پژوهش فناوری و مهندسی ساخت شرکت ساخته و پس از تست‌های میدانی و اخذ تأییدات لازم در فهرست قطعات و تجهیزات ساخت داخل ثبت گردید. منصور نژاد گفت: در زمان حاضر شرکت ملی حفاری ایران با بیشتر دانشگاه‌های کشور، خاصه دانشگاه‌های صنعتی همکاری مؤثر و مستمر دارد و ساخت شماری از قطعات و تجهیزات کاربردی در دستگاه‌های حفاری و خدمات جانبی فنی و تخصصی در دست ساخت و یا به تولید انبوه رسیده است. معاون مدیریت پژوهش، فناوری و مهندسی ساخت شرکت ملی حفاری ایران افزود: همکاری میان این شرکت با مراکز علمی و پژوهشی، شرکت‌های دانش بنیان و سازندگان و صنعتگران داخلی تا کنون منجر به بومی‌سازی افزون بر ۲۲ هزار قلم با احتساب تکثیر و برحسب تنوع ساخت داخل گردیده است. وی اظهار کرد: با وجود محدودیت‌ها و شرایط تحریم تحمیل شده، این شرکت با اتکا به توانمندی‌های داخلی و بومی‌سازی هزاران قطعه پرمصرف و مورد استفاده در صنعت حفاری توانسته است به نحو مطلوب پاسخگوی نیازهای صنعت نفت کشور در بخش حفاری چاه‌های نفت و گاز باشد.

دبیر شورای سلامت اهواز:

اهواز از لحاظ روند و شدت بیماری به مرز وضعیت سیاه رسیده است

اهواز- خبرنگار روزنامه جمهوری اسلامی: دبیر شورای سلامت اهواز با اشاره به روند افزایشی بیماری، گفت: روند و شدت بیماری در اهواز به گونه‌ای است که اگر در طیف رنگ‌بندی، رنگ سیاه نیز وجود داشت می‌توانستیم بگوییم اهواز به مرز وضعیت سیاه رسیده است.

دکتر احمدی‌بلوطکی اظهار کرد: روند بیماری در خوزستان و شهرستان اهواز یکباره با شیب تندی مواجه شد؛ روزانه موارد بیماری بیشتر می‌شود و روز گذشته نیز نسبت به روز قبل صددرصد افزایش یافته است. وی افزود: روند و شدت بیماری در اهواز به گونه‌ای است که اگر در طیف رنگ‌بندی، رنگ سیاه نیز وجود داشت می‌توانستیم بگوییم اهواز به مرز وضعیت سیاه رسیده است.

دبیر شورای سلامت اهواز تصریح کرد: قبلا نگران جهش جدید کرونا بودیم که در پیک جدید با آن مواجه شده‌ایم. دوره کمون ویروس جهش‌یافته ۲۴ ساعت است یعنی در صورتی که فردی در تماس با یک مورد مثبت قرار بگیرد، پس از ۲۴ ساعت علامت‌دار می‌شود درحالی که در پیک قبلی، علامت‌دار شدن بیمار ۱۴ روز طول می‌کشید. وی با اشاره به ابتلای نوزاد یک روزه به کرونا در خوزستان، گفت: سن ابتلا کاهش یافته است و شاهد ابتلا و مرگ کودکان بوده‌ایم. این وضعیت نشان می‌دهد این جهش ویروس که وضعیت خوزستان را قرمز و اضطراری کرده است، بسیار وحشی و لجام‌گسیخته است و اگر شهروندان به خودشان نیایند هیچ دفاعی در مقابل آن نداریم. احمدی‌بلوطکی با اشاره به علت اصلی وضعیت کنونی اهواز، افزود: پس از آبی شدن وضعیت اهواز، مردم رعایت پروتکل‌های بهداشتی را کنار گذاشتند. وی با بیان اینکه مردم باید دورهمی‌ها را فراموش کنند، تصریح کرد: وضعیت کنونی، نتیجه تجمعات دو هفته گذشته در پارک‌ها و نشست‌ها و دورهمی‌ها است.

دبیر شورای سلامت اهواز تصریح کرد: زمانی می‌توانیم این پیک را کنترل کنیم که علاوه بر رعایت دستورالعمل‌ها، شهری خلوت داشته باشیم.

حضور شرکت فولاد خوزستان در یازدهمین نمایشگاه چشم انداز صنعت فولاد و سنگ آهن ایران

اهواز- خبرنگار روزنامه جمهوری اسلامی: یازدهمین همایش و نمایشگاه چشم انداز صنعت فولاد و سنگ آهن ایران با نگاهی به بازار در سالن همایش‌های هتل المپیک تهران آغاز به کار کرد.

یازدهمین همایش و نمایشگاه چشم‌انداز فولاد با حضور سعید زرندی معاون طرح و برنامه وزارت صمت، اردشیر سعدمحمدی سرپرست معاونت امور معدن و صنایع معدنی وزارت صمت، عزت اله اکبری رئیس کمیسیون صنایع مجلس شورای اسلامی، محمود نیلی‌احمدآبادی رئیس دانشگاه تهران و جمعی از مدیران صنایع فولادی و معدنی کشور در هتل المپیک تهران آغاز به کار کرد.

از مهم‌ترین محورهای این همایش می‌توان به: اهمیت صادرات (فروش/تهاتر)، چالش های تغییرات مکرر سیاست های داخلی و تحولات بین المللی، بررسی عرضه و فروش داخلی (بورس کالا) و قیمت‌گذاری محصولات فولادی، توسعه فناوری، ارتقا بهره وری، تحول دیجیتال و نسل چهارم انقلاب صنعتی در صنعت فولاد، توازن پایدار تولید، تعامل سازنده، میزان سرمایه‌گذاری و سهم سود ارکان چرخه تولید فولاد، بازنگری، تدوین استراتژی و به روزآوری طرح جامع فولاد، ارتباط دوسویه بازار سرمایه و ارکان چرخه فولاد، فرصت ها و تهدیدها، توسعه اکتشاف و راه اندازی معادن راکد سنگ آهن و زغال سنگ و مسئولیت های اجتماعی شرکت های معدنی و صنعتی حوزه فولاد اشاره کرد.اردشیر سعدمحمدی سرپرست معاونت امور معدن و صنایع معدنی وزارت صمت در بازدید از غرفه شرکت فولاد خوزستان و در گفت‌وگو با خبرنگار روابط عمومی اظهار داشت: برای حفظ جایگاه بین‌المللی، صادرات فولاد ادامه دارد. ارزآوری و حضور مستمر در بازارهای بین‌المللی از برنامه‌های اصلی وزارت صمت در صنایع معدنی و فولادی است.

وی افزود: از طرفی به منظور ساماندهی بازار، درحال تدوین برنامه استراتژیک هستیم که به‌زودی به شرکت‌های مختلف معدنی و فولادی ابلاغ می‌شود. در این برنامه سهم تامین بازار داخل و میزان صادرات تعیین شده است. اردشیر سعدمحمدی در پاسخ توضیحات بهمن تجلی زاده معاون فروش و بازاریابی فولاد خوزستان مبنی بر اینکه مبنای تولید فولاد خوزستان صادرات است، گفت: شرکت فولاد خوزستان یکی از بنگاه‌های موفق در تولید و صادرات کشور به شمار می‌آید، از طرفی این شرکت در تامین نیازهای داخل همیشه پیش‌قدم است.

بهمن تجلی‌زاده معاون فروش و بازاریابی این شرکت با بیان اینکه صادرات از محورهای اصلی فولاد خوزستان به شمار می‌آید، گفت: سیاست‌های فولاد خوزستان ایجاد توازن در بازار است و محصولات این شرکت در اقصی نقاط جهان مشتری دارد.بهمن تجلی‌زاده معاون فروش و بازاریابی، محمد سلیمی‌نبی معاون خرید، غلامرضا فروغی نیا مدیر روابط عمومی، رحیم رضایی مدیر خرید مواد اولیه و انرژی، رضا وکیلی سرپرست مدیریت فروش داخلی از شرکت فولاد خوزستان در این همایش حضور دارند.

گفتنی است، یازدهمین همایش و نمایشگاه چشم انداز صنعت فولاد و سنگ آهن ایران با نگاهی به بازار از چهارم لغایت ششم اسفندماه ۱۳۹۹ در محل سالن همایش‌های هتل المپیک تهران دایر شد.

تولید بیش از یک میلیون تن پلی اتیلن توسط شرکت پتروشیمی شهید تندگویان

ماهشهر-خبرنگارروزنامه جمهوری اسلامی: همزمان با اجرای چندین طرح رفع تنگناهای تولید و تعمیراتی، تا پایان بهمن امسال تولید شرکت پتروشیمی شهید تندگویان از مرز یک میلیون تن گذشت.

به گزارش روابط عمومی و امور بین الملل شرکت پتروشیمی شهید تندگویان، همزمان با اجرای موفق پروژه‌های رفع تنگناهای تولید در پتروشیمی شهید تندگویان، بهمن ماه امسال تولید در این زنجیره پلی‌اتیلن ترفتالات به ۱۰۳ هزار و ۹۷۵ تن رسید.

بر این اساس، در یازدهمین ماه سال جهش تولید، ۱۰۰ درصد برنامه تولید در پتروشیمی شهید تندگویان محقق شده است.

گفتنی است، پتروشیمی شهید تندگویان بزرگ‌ترین تولیدکننده محصولات مهم و استراتژیک پلی‌اتیلن ترفتالات (PET) و اسید ترفتالیک خالص (PTA) درکشور است. این شرکت به‌عنوان بزرگ‌ترین و تنها تولیدکننده محصول زنجیره پلی اتیلن ترفتالات در صنعت پتروشیمی کشور از ظرفیت تولید سالانه بیش از یک میلیون و ۵۸۷ هزار تن محصول متنوع از جمله گریدهای مختلف PET برخوردار است.

مدیرکل بیمه سلامت استان خبر داد:

پیشرفت ۹۸ درصدی طرح نسخه نویسی الکترونیک در خوزستان

اهواز - خبرنگار روزنامه جمهوری اسلامی: مدیرکل بیمه سلامت خوزستان گفت: بیمه سلامت خوزستان از حیث پیشرفت طرح نسخه نویسی الکترونیک رتبه دوم کشوری را دارد.

مدیرکل بیمه سلامت خوزستان در نشست خبری با اشاره به اینکه پیشرفت طرح نسخه نویسی الکترونیک در خوزستان به ۹۸درصد رسیده است افزود: بیمه سلامت خوزستان از حیث پیشرفت طرح نسخه نویسی الکترونیک رتبه دوم کشوری را پس از استان کردستان دارد. وی با بیان اینکه در ابتدای طرح نسخه نویسی الکترونیک از ۲ سال پیش مقاومت‌هایی ازسوی موسسه‌های طرف قرارداد صورت گرفته بود ادامه داد: هم‌اکنون نسخه نویسی الکترونیک در بستر کارآمدی قرار گرفته به گونه‌ای که نسخ الکترونیکی به صورت الکترونیک بررسی، و به همین صورت نیز مطالبات موسسه‌های طرف قرارداد الکترونیکی و غیرحضوری پرداخت می‌شود.وی گفت: فرآیند نسخه‌نویسی الکترونیک که با شیوع ویروس کرونا شتاب گرفت در کاهش هزینه‌ها از جمله مصرف کاغذ و کاهش وقت رسیدگی بسیار مؤثر بوده است.دکترعلی خسروی اظهار کرد: بیمه سلامت در مدت یک سال همه‌گیری ویروس کرونا ۴۲۰ میلیارد ریال برای پوشش هزینه‌های دارویی، درمانی و بستری پنج هزار و ۸۳ مبتلا به ویروس کرونا در خوزستان که زیرپوشش بیمه سلامت بودند هزینه شد.وی گفت: برای درمان بیماران مبتلا به ویروس کرونا هیچ هزینه‌ای بربیماران تحمیل نشده و همه هزینه‌ها رایگان بوده است.مدیرکل بیمه سلامت خوزستان گفت:با توجه به پیشرفت قابل قبول نسخه نویسی الکترونیکی، دفترچه‌های درمانی بیمه سلامت نیز به مرور حذف می‌شود.

سازمان تامین اجتماعی نیز از دوم اسفند ۱۳۹۹ به صورت رسمی چاپ دفترچه بیمه درمانی را متوقف و اعلام کرد از این پس ارایه خدمات درمانی بیمه شدگان از طریق شماره ملی یا شناسامه و یا در بستر اینترنت انجام می‌شود. مدیرکل بیمه سلامت خوزستان از توقف طرح ارزیابی وسع از آبان امسال خبر داد و افزود: با توقف این طرح تعداد افراد فاقد هرگونه دفترچه درمانی در خوزستان از ۱۵۰هزار نفر به ۲۰ تا ۳۰ هزار نفر رسیده است.

خسروی از همه خانوارهای شهری و روستایی خوزستان که فاقد پوشش بیمه‌ای هستند و به هر دلیل تاکنون نتوانسته‌اند دفترچه درمانی دریافت کنند خواست با مراجعه به دفاتر پیشخوان منتخب نسبت به دریافت دفترچه درمانی به صورت رایگان اقدام کنند.

فرمانده انتظامی استان خبر داد:

دستگیری سرکرده یک باند با ۲۸ فقره سرقت در اهواز

اهواز- خبرنگار روزنامه جمهوری اسلامی: فرمانده انتظامی استان از دستگیری سارق فرا استانی و سرکرده یک باند با ۲۸ فقره سرقت در شهرستان اهواز خبر داد.

سردار سید محمد صالحی در تشریح جزئیات این خبر اظهار داشت: در پی وقوع چند فقره سرقت منازل توسط سرنشینان خودروهای پژو پارس و سمند در سطح شهرستان اهواز، موضوع به صورت ویژه در دستور کار پایگاه شرق پلیس آگاهی قرار گرفت. وی افزود: کارآگاهان پلیس آگاهی با انجام کار اطلاعاتی سرکرده باند که از سارقان فرا استانی و سابقه‌دار بوده را شناسایی و با هماهنگی مرجع قضائی طی عملیاتی غافلگیرانه دستگیر کردند.

فرمانده انتظامی استان خوزستان تصریح کرد: در بازرسی از مخفیگاه متهم مقادیر زیادی اموال مسروقه از قبیل ۳ دستگاه تلویزیون، ۳ دستگاه دوربین عتیقه، ۲ دستگاه تلفن همراه، یک دستگاه تبلت، ۲ دستگاه پلی استیشن۴ به همراه ۱۵۲ عدد فشنگ شکاری و ۴ عدد فشنگ جنگی کلت کمری کشف شد. این مقام ارشد انتظامی با بیان اینکه یک دستگاه خودروی سمند مورد استفاده در سرقت‌ها از متهم مزبور کشف و توقیف شده، تصریح کرد: متهم در تحقیقات پلیس با توجه به مستندات موجود تاکنون به ۲۸ فقره سرقت از منازل در شهرستان اهواز اعتراف کرد. سردار صالحی با بیان اینکه در تحقیقات به عمل آمده مشخص شد، سارق دستگیر شده از سارقان فرا استانی و تحت تعقیب استان‌های مازندران، بوشهر، خراسان، تبریز، اصفهان و فارس بوده است، عنوان داشت: محل‌های سرقت در اهواز با حضور سارق و

مال باختگان بازسازی شد و تلاش برای دستگیری سایر ایادی و کشف اموال مسروقه ادامه دارد.

توضیح استاندار درباره قطع آب اهواز

اهواز- خبرنگار روزنامه جمهوری اسلامی: استاندار خوزستان در خصوص شرایط به وجود آمده در پی مشکل تصفیه‌خانه آب شماره ۲ اهواز توضیحاتی ارائه کرد.

قاسم سلیمانی‌دشتکی در جمع خبرنگاران اظهار کرد: حدود ساعت ۵ صبح بود که اطلاع داده شد تصفیه‌خانه آب شماره ۲ اهواز دچار مشکل شده است و سرریز آب باعث شده پمپ‌ها به زیر آب بروند.

وی افزود: با توجه به این مشکل مجبور شدیم برای جلوگیری از کدورت آب و تا زمان اتمام تعمیرات کامل، آب بخش بزرگی از غرب اهواز و بخش کوچکی از آب شرق اهواز را قطع کنیم.

استاندار خوزستان گفت: تصفیه‌خانه آب شماره ۲ اهواز دارای شش پمپ است که پنج پمپ از این تعداد بسیار مجهز و ضدآب هستند و تعمیرات آن‌ها به خوبی انجام شده است اما متأسفانه یکی از پمپ‌ها فرسوده است.

سلیمانی‌دشتکی ادامه داد: به مدیران آبفای اهواز بابت فرسودگی این پمپ تذکراتی داده شد زیرا باید این پمپ فرسوده از قبل و پیش از این اتفاق تعمیر می‌شد.وی ادامه داد: همه عوامل در منطقه مشغول تعمیرات پمپ‌ها هستند و امیدواریم تا بعد از ظهر مجددا آب شهر اهواز وصل شود و شاهد حل این مشکل باشیم.

استاندار خوزستان گفت: به دلیل کم‌آبی و همچنین تبعاتی که ممکن است نبود آب در بحث کرونا داشته باشد، ادارات شهرستان اهواز را تعطیل اعلام کردیم تا علاوه بر حفظ بهداشت، به صرفه‌جویی آب نیز در این شرایط کمک شود.

افزایش حمایت‌های صنعت پتروشیمی ماهشهر جهت تامین اقلام مورد نیاز بیمارستان ها

ماهشهر-خبرنگارروزنامه جمهوری اسلامی: شورای راهبردی شرکت‌های منطقه ویژه اقتصادی پتروشیمی با محوریت غالب کرونا، تشکیل جلسه داد.

در این جلسه که دکتر شنبدی رئیس شبکه بهداشت شهرستان بندر ماهشهر نیز در آن حضور داشت، تداوم و افزایش حمایت‌های صنعت پتروشیمی در زمینه افزایش ظرفیت و خرید اقلام مورد نیاز بیمارستان‌های این شهرستان مطرح شد.

شورای راهبردی شرکت‌های منطقه ویژه اقتصادی پتروشیمی جهت ارائه خدمات مناسب به بیماران کرونایی، با تأمین نیازمندی‌های بیمارستانی و مراکز درمانی شهرستان با مبلغی بالغ بر ۲۵ میلیارد ریال موافقت کرد.

این مبلغ جهت خرید ملزومات درمانی و هزینه‌های مرتبط با تأسیسات زیربنایی بیمارستان حاجیه نرگس معرفی به تصویب رسید.

این شورا در مصوبه‌ای دیگر، درخواست ستاد مقابله با کرونای شهرستان بندرماهشهر مبنی بر تامین تجهیزات استحفاظ فردی (تامین تهیه ۵۰۰ هزار ماسک سه لایه و هزار لیتر مواد ضدعفونی‌کننده پایه الکلی) نیز موافقت کرد. همچنین با تمدید سه ماهه حضور نیروهای خدمات رسان بیمارستان حاجیه نرگس معرفی از ابتدای اسفند ۹۹ موضوع مورد درخواست فرمانداری شهرستان موافقت به عمل آمد. علاوه بر آن توسعه تجهیزات لازم برای افزایش یک بخش جدید در بیمارستان صنعت نفت برای بیماران کرونایی مورد تصویب شورای راهبردی قرار گرفت. اختصاص مبلغ ۱۰ میلیارد ریال برای تامین پتو و لوازم ضروری زلزله‌زدگان سی سخت نیز از مصوبات این جلسه بود.

معاون امنیتی و انتظامی استانداری تأکید کرد:

لزوم افزایش رعایت پروتکل‌ها در خوزستان

اهواز- خبرنگارروزنامه جمهوری اسلامی: فرمانده قرارگاه نظارتی و عملیاتی ستاد مدیریت بیماری کرونا خوزستان با اشاره به افزایش رعایت پروتکل‌ها، گفت: همه سازمان‌ها، ادارات و صنایع باید از طرح سردار شهید سلیمانی پشتیبانی کنند.

حیاتی در جلسه هماهنگی طرح محله محور سردار شهید سلیمانی، اظهار داشت: همه سازمان‌ها، ادارات و صنایع موظف به پشتیبانی از طرح سردار شهید سلیمانی در سراسر استان هستند.وی افزود: همچنین فرمانداران سراسر استان، جلسات پشتیبانی از طرح سردار شهید سلیمانی را برگزار و مصوبات را با جدیت پیگیری کنند.معاون امنیتی و انتظامی استانداری خوزستان بیان کرد: بخشی از ادارات به وظایف خود در پشتیبانی از این طرح خوب عمل کرده‌اند و برخی دیگر به وظایف خود به خوبی عمل نکرده‌اند که انتظار می‌رود دستگاه‌ها به طور ویژه پای کار بیایند.حیاتی خبر داد: میزان رعایت پروتکل‌ها در استان خوزستان افزایش یافته است.

آغاز ممنوعیت تردد در ورودی‌ها و خروجی‌های استان

اهواز- خبرنگارروزنامه جمهوری اسلامی: رئیس پلیس راه خوزستان گفت: از سه‌شنبه در ورودی‌ها و خروجی‌های خوزستان ممنوعیت تردد ایجاد خواهد شده و هیچ مجوزی نیز جز در موارد خاص برای تردد صادر نمی‌شود.

سرهنگ رضا دولتشاهی با اشاره به آخرین وضعیت ورودی‌ها و خروجی‌های خوزستان اظهار کرد: از ۲۵ بهمن‌ماه طرح محدودیت‌های کرونایی در خوزستان آغاز شده است؛ به شکلی که پلاک‌های غیر بومی حق ورود به شهرهای قرمز و نارنجی را ندارند و پلاک‌های بومی خوزستان نیز اجازه خروج از استان را ندارند. وی افزود: متخلفان در شهرهای با وضعیت نارنجی، ۵۰۰ هزار تومان و در شهرهای با وضعیت قرمز نیز خودروهایی که این قانون را رعایت نکنند، یک میلیون تومان جریمه می‌شوند. رئیس پلیس راه خوزستان تصریح کرد: تاکنون بیشتر سعی شده با تذکر، خودروها را به مبدا بازگردانیم اما اکنون با توجه به حساسیت‌های به وجود آمده و شرایط وخیم، اعمال قانون با شدت بیشتری انجام خواهد شد. دولتشاهی افزود: از سه‌شنبه، ۵ اسفندماه در ورودی‌ها و خروجی‌های خوزستان ممنوعیت تردد ایجاد شده و هیچ مجوزی نیز جز در موارد خاص برای تردد صادر نمی‌شود. این محدودیت‌ها به شدت اجرایی خواهد شد. وی گفت: براساس آنچه ابلاغ شده، این محدودیت‌ها تا ۱۵ اسفندماه ادامه خواهد داشت و برای ادامه آن نیز ستاد مقابله با کرونا تصمیم‌گیری خواهد کرد.

بهره‌برداری از تأسیسات ایمنی سوخت‌گیری هواپیمایی فرودگاه اهواز

اهواز- خبرنگار روزنامه جمهوری اسلامی: تأسیسات ایمنی و آتش‌نشانی مرکز سوخت‌گیری هواپیمایی فرودگاه بین‌المللی شهید قاسم سلیمانی اهواز با حضور جمعی از مسئولان محلی به بهره‌برداری رسید.

به گزارش روابط عمومی شرکت ملی پخش فرآورده‌های نفتی خوزستان منطقه اهواز، تأسیسات ایمنی و آتش‌نشانی مرکز سوخت‌گیری هواپیمایی فرودگاه بین‌المللی شهید قاسم سلیمانی اهواز با حضور جمعی از مسئولان محلی به بهره‌برداری رسید.

نعمت اله نجفی مدیر شرکت ملی پخش فرآورده‌های نفتی خوزستان منطقه اهواز در آیین بهره‌برداری از این طرح ایمنی فرودگاهی گفت: برای خرید و نصب تجهیزات آتش‌نشانی سوخت‌گیری هواپیمایی فرودگاه بین‌المللی شهید سلیمانی ۲۰ میلیارد ریال هزینه شده است.وی افزود: این مجموعه شامل چهار مخزن ذخیره سازی آب به میزان ۲۳۰هزار لیتر، پمپ فشار قوی و تجهیزات ایمنی است.با بهره‌برداری از این طرح، ضریب ایمنی مرکز سوخت گیری هواپیمایی فرودگاه بین‌المللی شهید سلیمانی اهواز ارتقا یافته و در صورت بروز آتش‌سوزی در تأسیسات سوخت گیری، آتش در کوتاه‌ترین زمان مهار خواهد شد.در حاشیه بهره‌برداری از تأسیسات آتش‌نشانی مرکز سوخت گیری هواپیمایی فرودگاه بین‌المللی شهید سلیمانی اهواز، تمرین مهار آتش در این مرکز با موفقیت انجام شد.

معاون هماهنگی امور عمرانی استانداری خوزستان نیز با بیان اینکه فرودگاه بین‌المللی شهید سلیمانی اهواز از فرودگاه‌های مهم کشور با ترافیک بالا است گفت:راه‌اندازی تأسیسات ایمنی و آتش‌نشانی مرکز سوخت گیری هواپیمایی، زمان مدیریت حوادث احتمالی را کوتاه خواهد کرد و از بروز خسارات به سایر تأسیسات این فرودگاه جلوگیری خواهد کرد.

اهدای ۶۰ عدد گوشی هوشمند به دانش‌آموزان نیازمند ماهشهر

ماهشهر- خبرنگارروزنامه جمهوری اسلامی: محمدصادق شکاری مدیرعامل انجمن حمایت زندانیان ماهشهرراعلام کرد: سازمان منطقه ویژه اقتصادی پتروشیمی، مدیران عامل شرکت‌های پتروشیمی وشرکت عملیات غیرصنعتی وخدمات صنایع پتروشیمی ۶۰ عدد گوشی هوشمند خریداری و میان دانش‌آموزان نیازمند مدجویان انجمن حمایت زندانیان ماهشهرتوزیع کردند.

مدیرعامل انجمن حمایت زندانیان ماهشهردرادامه بر حل مشکلات خانواده‌های زندانیان تأکید کرد و اظهار داشت: کمک به نیازمندان و توجه به اقشار ضعیف و نیازمند جامعه در دین مبین اسلام از جایگاه بسیار بالایی برخوردار است و ترویج فرهنگ ایثار، انفاق و کمک به دیگران می‌تواند در پیشگیری از آسیب‌ها در جامعه اثرگذار باشد.

وی با اشاره به اینکه خانواده‌های زندانیان جزو اقشار ضعیف و آسیب پذیر جامعه هستند که باید مورد حمایت جدی قرار گیرند، افزود: شهرستان ماهشهر از ظرفیت خوبی همچون شرکت‌های پتروشیمی و خیرین برخوردار است که باید از این ظرفیت‌ها در راستای ارتقای درآمد پایدار انجمن استفاده شود. وی درپایان نیزاز حمایت و همراهی مدیرعامل سازمان منطقه ویژه اقتصادی پتروشیمی، مدیران شرکت‌های پتروشیمی و مدیرعامل شرکت عملیات غیرصنعتی در کمک به مدجویان انجمن حمایت از زندانیان ماهشهر تقدیر کرد.

پورتال اطلاع رسانی شرکت ملی پخش فرآورده‌های نفتی ایران
منطقه اهواز

آگهی فراخوان مناقصه عمومی یک مرحله ای

دستگاه مناقصه گزار : شرکت ملی پخش فرآورده های نفتی ایران- منطقه اهواز به نشانی اهواز، میدان شهید بندر، جنب سپاه پاسداران شرکت ملی پخش فرآورده های نفتی منطقه اهواز

نوبت اول

۱ – **موضوع مناقصه:** تامین سرویسهای ایاب و ذهاب کارکنان منطقه اهواز
۲ – **مدت اجرای قرارداد:** یکسال شمسی
۳ – **برآورد پایه:** ۱۵/۴۴۸/۸۷۵/۰۰۰ ریال
۴ – **مبلغ تضمین شرکت در فرآیند ارجاع کار:** ۷۷۵/۰۰۰/۰۰۰ ریال
۵ – **نوع تضمین:** یک از تضامین قابل قبول آیین نامه تضمین معاملات دولتی مصوب ۹۴/۰۹/۲۲ و به مبلغ اعلامی فوق (در صورت واریز نقدی به شماره حساب جام دو طرفه ۹۲۰۰۰۴۰۱۸۰ با شناسه ۴۰۱۳۲ نزد بانک ملت) می باشد (ارایه هر گونه چک قابل قبول نیست)
۶ – **تاریخ انتشار در سامانه تدارکات الکترونیکی دولت:** روز شنبه مورخ ۹۹/۱۲/۰۹ ساعت ۸ صبح
۷ – **مهلت دریافت اسناد از سامانه ستاد:** تا ساعت ۱۴:۳۰ روز سه شنبه مورخ ۹۹/۱۲/۱۲
۸ – **تاریخ و محل جلسه توجیهی / بازدید :** راس ساعت ۱۰ صبح روز دوشنبه مورخ ۹۹/۱۲/۱۸ در سالن جلسات انبار نفت نظامیه
۹ – **مهلت زمانی ارسالی پیشنهاد در سامانه ستاد:** تا ساعت ۱۴:۳۰ روز سه شنبه مورخ ۹۹/۱۲/۲۶
۱۰ – **محل و نحوه دریافت و تسلیم پیشنهادات:** دریافت اسناد مناقصه و فرم های ارزیابی و تسلیم پاکات الف (تضمین شرکت در فرایند ارجاع کار) پاکت ب (اسناد و مدارک مناقصه) پاکت ج (پیشنهاد قیمت) و پاکت ارزیابی : در مهلت مقرر با مراجعه به سایت www.setadiran.ir اسناد را دریافت و پس از بارگزاری کلیه پاکات تکمیل شده در سامانه تدارکات الکترونیک دولت (ستاد) رسید آنرا به همراه اصل پاکت الف (تضمین شرکت در فرآیند ارجاع کار) بصورت لاک و مهر و امضاء شده به دبیرخانه کمیسیون مناقصات شرکت ملی پخش فرآورده های نفتی منطقه اهواز واقع در اهواز، میدان شهید بندر، جنب سپاه پاسداران، شرکت ملی پخش فرآورده های نفتی منطقه اهواز تحویل نمایند. شرکتهای حاضر در مناقصه باید کلیه اسناد و پاکات تکمیل شده را در مهلت مقرر در سامانه بارگذاری نمایند در غیر اینصورت و با ادعای تحویل اصل مستندات پاکت الف صرفا به صورت فیزیکی به دبیرخانه کمیسیون مناقصات مورد پذیرش نبوده و به صلاحدید مناقصه گذار از مناقصه کنار گذاشته میشود و حق هرگونه اعتراض در مراجع اداری و قضایی را از خود سلب می نماید. لازم است متقاضیان در صورت عدم عضویت قبلی در سایت مذکور ثبت نام نموده و نسبت به دریافت گواهی امضای دیجیتال جهت شرکت در مناقصه اقدام نمایند.
۱۱ – **شرایط متقاضیان :**
۱) ارائه گواهی تعیین صلاحیت فعالیت (دارای اعتبار) از اداره کل تعاون، کار و رفاه اجتماعی که در آن مناقصه گر مجاز به
الف) فعالیت در بخش حمل و نقل باشد (کپی برابر اصل محضری)
تبصره : در صورتیکه محل صدور گواهینامه تعیین صلاحیت فعالیت از استانی به غیر از استان محل فعالیت (استان خوزستان) باشد اخذ و ارائه تاییدیه گواهینامه موصوف از اداره کل تعاون، کار و رفاه اجتماعی استان خوزستان توسط برنده مناقصه الزامی است.
۲) ارائه گواهینامه تایید صلاحیت ایمنی پیمانکاران (دارای اعتبار) از اداره کل تعاون، کار و رفاه اجتماعی (کپی برابر اصل محضری)
۳) ارائه کپی برابر اصل محضری از ۱ - کلیه صفحات اساسنامه شرکت ۲ - آگهی تاسیس شرکت و آخرین آگهی تغییرات روزنامه رسمی ۳ - کد اقتصادی و شناسه ملی الزامی است.
۴) کلیه متقاضیانی که در شرکت ملی پخش فرآورده های نفتی منطقه اهواز در حال حاضر دارای ۲ پیمان می باشند مجاز به شرکت در این مناقصه نمی باشند.
۵) کلیه صفحات فرم های پیش نویس قرارداد و شرح کارهای مناقصه باید به امضای تعهدآور (فرد مجاز طبق اساسنامه) برسد و در صورت تغییر امضای فرد مجاز می بایست گواهی امضاء ارائه گردد.
۶) عدم ارائه مدارک فوق و یا عدم تحقق هر یک از شروط مندرج در این آگهی و سایر شرایط مندرج در اسناد مناقصه موجب رد صلاحیت مناقصه گر خواهد شد.
۷) عدم ممنوع المعامله بودن در سطح کلیه شرکتها (در صورت قرار داشتن در لیست شرکتهای ممنوع المعامله، سپرده شرکت در مناقصه به نفع مناقصه گزار ضبط خواهد گردید)
۱۲ – **تاریخ و مکان گشایش پاکات الف.ب.ج :** از ساعت ۱۰ صبح چهارشنبه مورخ ۹۹/۱۲/۲۷ در سالن جلسات شرکت به نشانی مناقصه گذار
۱۳ – **تاریخ اعتبار پیشنهادات :** سه ماه بعد از بازگشایی پاکات نرخ
۱۴ – **حداقل تعداد مناقصه گران جهت گشایش پاکات :** ۳ مناقصه گر
۱۵ – **سایر شرایط و زمانبندی :** وفق اسناد مناقصه و گزیده شرایط اسناد (ضروری است متقاضی کلیه اسناد مناقصه و صورتجلسه توجیهی قبل از پیشنهاد نرخ را دریافت، مطالعه و اطلاعات و مدارک درخواستی را از طریق سامانه ستاد ارایه نماید)
* تاکید میگردد پیشنهاد مناقصه گرانی که در ارزیابی شکلی، مستندات فوق (شرایط متقاضیان) را ارایه نمایند گشوده خواهد شد. ضمنا متن آگهی و اسناد بارگذاری شده در سایتهای http: //monaghese.niopdc.ir و WWW.IETS.MPORG.IR صرفا جهت اطلاع و رویت بوده و ضروری است کلیه مراحل برگزاری مناقصه اعم از برداشت اسناد و سایر مراحل در بستر سامانه www.setadiran.ir انجام گردد. بدیهی است بارگزاری (آپلود) و ارسال مدارک مورد نیاز و ارایه پیشنهاد مناقصه گران و بازگشایی پاکت ها صرفا پس از دریافت (دانلود) اسناد مناقصه از طریق درگاه سامانه تدارکات الکترونیکی دولت (ستاد) به آدرس www.setadiran.ir انجام خواهد شد و ضروری است مناقصه گران در صورت عدم عضویت قبلی، مراحل ثبت نامه را در سایت مذکور و دریافت گواهی دیجیتال الکترونیکی را جهت شرکت در مناقصه محقق سازند. اطلاعات تماس سامانه تدارکات الکترونیک دولت (ستاد) جهت انجام مراحل عضویت در سامانه : مرکز تماس ۴۱۹۳۴ -۰۲۱ دفتر ثبت نام ۸۸۹۶۷۴۷ -۰۲۱ و فاکس ۸۸۹۵۵۹۵۳ -۰۲۱ می باشد.
* **اطلاعات تماس دفاتر ثبت نام سایر استانها در سایت سامانه www.setadiran.ir بخش ثبت نام / پروفایل تامین کننده / مناقصه گر موجود است.**

شماره مجوز: ۷۱۷۴. ۱۳۹۹

ضیافت نور

رسول گرامی اسلام فرمودند:

ان اعجزالناس من عجز عن‌الدعا

ناتوان‌ترین مردم کسی است که از دعا کردن ناتوان باشد.

امالی طوسی، ص ۸۹

جمهوری اسلامی

چهارشنبه ۶ اسفند ۱۳۹۹ - ۱۲ رجب ۱۴۴۲ - ۲۴ فوریه ۲۰۲۱ - شماره ۱۱۹۳۰ - سال چهل و دوم

روزنامه سیاسی اجتماعی صبح

مدیر مسئول و سردبیر مسیح مهاجری

نشانی تهران - بهارستان - اول خیابان مجاهدین اسلام - روبروی مجلس شورای اسلامی

تلفن ۷۷۶۴۴۴۲۰-۹ **کد پستی** ۱۱۵۴۹۱۷۷۱۱ **نمابر** ۷۷۶۴۴۴۱۸

نشانی الکترونیکی روزنامه جمهوری اسلامی www.jepress.ir

نشانی پست الکترونیکی info@jepress.ir **صندوق پستی** ۱۱۱۵۵-۴۹۷۳

چاپخانه روزنامه جمهوری اسلامی

سازمان‌ملل:

۴۰۰ هزار کودک یمنی به دلیل قحطی با مرگ فاصله‌ای ندارند

بقیه از صفحه اول

«مارک لوکوک» معاون دبیر کل سازمان ملل در امور بشردوستانه هشدار داد که زمان درباره بحران یمن درحال اتمام است و بیش از ۱۶ میلیون یمنی به سوی گرسنگی می‌روند و ۵ میلیون از آنها فقط یک قدم با قحطی فاصله دارند.وی همچنین گفت که حدود ۴۰۰ هزار کودک زیر پنج سال یمنی با سوء تغذیه شدید مواجه بوده و در هفته‌ها یا ماه‌های پایانی عمر خود قرار دارند.

این مقام سازمان ملل از تصمیم آمریکا برای حذف نام جنبش انصارالله یمن از لیست گروه‌های تروریستی استقبال کرد و گفت: «مقام‌های آمریکایی این موضوع را شفاف ساخته و ما نیز موافق هستیم و نگرانی‌ها درباره این موضوع به شدت بشردوستانه است.».وی گفت که آمریکا از قصد خود برای اولویت دادن به دیپلماسی در پایان یافتن جنگ یمن و پرداختن به بحران انسانی در این کشور خبر داده است.

معاون دبیر کل سازمان ملل در امور بشردوستانه هشدار داد در صورتی که یمن به سوی قحطی بزرگ برود، یک فرصت برای صلحی پایدار از بین خواهد رفت.

ائتلاف سعودی-اماراتی نزدیک به شش سال یمن را زیر بمباران و موشک‌باران خود گرفته، با محاصره همه جانبه، گرسنگی و کمبود منابع درمانی به مردم یمن تحمیل کرده و به کشتار زنان و کودکان این کشور ادامه می‌دهد.این حملات به نابودی زیرساخت‌های یمن و گسترش فقر، بیکاری و گسترش بیماری‌های واگیردار در این کشور فقیر عربی منجر شده است.

کارشناسان سازمان ملل، یمن را صحنه بزرگترین بحران بشری در جهان توصیف می‌کنند. ۲۲ میلیون نفر که ۷۵ درصد جمعیت یمن را تشکیل می‌دهند نیازمند نوعی کمک‌رسانی و حمایت بشردوستانه هستند. از این میان، ۸.۴ میلیون نفر نمی‌دانند وعده غذایی بعدی‌شان از کجا تأمین خواهد شد.

درآمد نجومی ترامپ در دوره ریاست جمهوری

ترامپ در دوران ریاست جمهوری ۱,۶ میلیارد دلار درآمد داشت

گزارش سازمان غیرانتفاعی "شهروندان حامی مسئولیت‌پذیری و اخلاق در واشنگتن" نشان می‌دهد دونالد ترامپ در طول چهار سال ریاست جمهوری خود به میزان یک میلیارد و ۶۰۰ میلیون دلار پول درآورده است.

به گزارش روزنامه ایندیپندنت، این گروه با بررسی صورت‌های مالی رئیس جمهوری سابق آمریکا گفت گرچه دونالد ترامپ به اهدای حقوق رسمی خود از پول مالیات‌دهندگان آمریکایی می‌بالید، اما این تنها بخش کوچکی از درآمدی است که او در دوران ریاستش از طریق "کسب و کار ترامپ" به دست آورده است.

این سازمان محاسبه کرد که با وجود کاهش درآمدهای مهم در سال ۲۰۲۰ بابت پاندمی کرونا، در مجموع ترامپ دست‌کم یک میلیارد و ۶۱۳ میلیون و ۵۸۳ هزار و ۱۳ دلار از "سازمان ترامپ" و منابع درآمدی دیگر کسب کرده است.او در نهایت به کسب یک میلیارد و ۷۹۰ میلیون و ۶۱۴ هزار و ۲۰۲ دلار اذعان کرد اما فرم‌های اطلاعاتی با دارایی‌های که به عنوان درآمد سالانه "بیش از ۵ میلیون دلار" فهرست شده‌اند، گنگ هستند.

ساختار کسب و کار "سازمان ترامپ" بدین معناست که درآمدهای اعلام شده لزوما به معنای درآمد شخصی او از آنها نیست.

سهم عمده‌ای از این درآمد از املاک و مستغلات بسیار معروفی هستند که تحت مالکیت این گروه قرار دارد و ترامپ در دوران ریاست جمهوری خودش معمولا در آنها دیده می‌شد: مارالاگو، هتل بین‌المللی ترامپ در واشنگتن دی.سی و زمین گلف او در دورال واقع در فلوریدا، بدمینستر در نیوجرسی و ترامپ نشنال در ویرجینیا.

آنها در مجموع بیش از ۶۲۰ میلیون دلار طی چهار سال درآمد کسب کردند که این میزان با توجه به محدودیت‌های سفر و گردشگری ناشی از کووید-۱۹ کاهش نشان می‌دهد.

انتشار گزارش "شهروندان حامی مسئولیت‌پذیری و اخلاق در واشنگتن" درحالی صورت گرفت که دیوان عالی آمریکا با صدور حکمی دونالد ترامپ را وادار ساخته تا اظهارنامه مالیاتی خودش را به دادستان‌ها در نیویورک تحویل دهد. سازمان ترامپ به این گزارش واکنشی نداشت.

سازمان ملل:

بیش از ۳ هزار غیرنظامی در افغانستان کشته شدند

دفتر سازمان ملل در افغانستان در گزارشی اعلام کرد در سال ۲۰۲۰ میلادی،سه هزار و ۳۵ غیر نظامی در افغانستان کشته و پنج هزار و ۷۸۲ تن دیگر مجروح شده‌اند.

به گزارش ایرنا، در گزارش دفتر سازمان ملل متحد در کابل، اضافه شده است پس از آغاز گفت وگوهای صلح در افغانستان، انتظار می‌رود که تلفات غیر نظامیان کاهش یابد اما بر خلاف انتظار تعداد جان باختگان غیرنظامیان افزایش یافته است.

«دیبورا لاینز» نماینده ویژه سازمان ملل متحد در امور افغانستان در این گزارش اظهار کرد سال ۲۰۲۰ می‌توانست سال صلح در افغانستان باشد اما برعکس صدها غیرنظامی افغان به دلیل درگیری‌ها جان باخته‌اند.وی از طرف‌های درگیر جنگ در این کشور خواست برای جلوگیری از آسیب رساندن به غیر نظامیان تلاش کنند تا از رنج مردم این کشور کاسته شود.

نماینده سازمان ملل متحد گفت بهترین راه برای حفظ جان غیر نظامیان،برقراری آتش بس بشردوستانه است که طرف‌های درگیر باید به آن تن دهند.

براساس گزارش سازمان ملل متحد،افغانستان حدود هفت سال است که سالانه کشته شدن بیش از سه هزار نفر در سال را ثبت می‌کند.در ادامه این گزارش اضافه شده است،زنان و کودکان با ۴۳ درصد تلفات، بیشترین تعداد جان باختگان غیرنظامیان در افغانستان را به خود اختصاص داده‌اند.در این سال دو هزار و ۶۱۹ کودک و یک هزار و ۱۴۶ زن در افغانستان کشته و مجروح شدند.

در گزارش سازمان ملل آمده است که طالبان مسئول ۴۶ درصد،داعش هشت درصد و نیروهای طرفدار دولت نیز مسئول ۲۲ درصد از تلفات غیرنظامیان بوده‌اند.

این گزارش درحالی منتشر می‌شود که گفته می‌شود طالبان خود را برای حملات بیشتر در ماههای آینده آماده می‌کند.دولت افغانستان نیز از آمادگی خود برای پاسخ به این حملات خبر داده است.

عبدالله خواستار فشار کشورها به طالبان برای صلح شد

"عبدالله عبدالله"، رئیس شورای عالی آشتی ملی افغانستان به دنبال توقف مذاکرات بین افغان‌ها در دوحه پس از یک وقفه، اظهار کرد: جامعه بین‌المللی و کشورهای منطقه باید از نفوذ خود برای فشار به طالبان برای صلح، استفاده کنند.

وی در نشست این شورا گفت: از جامعه بین‌المللی و کشورهای منطقه می‌خواهیم به کشورهایی که دارای نفوذ نسبت به طالبان هستند، فشار بیاورند و طالبان را به استفاده از فرصت برای صلح، وادار کنند.وی گفت: امیدواریم آمریکا تصمیمی بر مبنای شرایط در افغانستان بگیرد. ما از تصمیمات اخیر کشورهای عضو ناتو، استقبال می‌کنیم.

رئیس شورای عالی آشتی ملی افغانستان بار دیگر افزایش خشونت در افغانستان را محکوم کرد و یادآور شد این موضوع بر روند مذاکرات هم تأثیر گذاشته است.

نشست هیات مذاکره‌کننده دولت افغانستان و طالبان از سرگرفته شد

نشست روسای هیات‌های مذاکره‌کننده دولت افغانستان و گروه طالبان پس از چند هفته تاخیر شامگاه دوشنبه در قطر از سر گرفته شد.به گزارش منابع خبری افغانستان،در این نشست روسای هیات‌های مذاکره‌کننده بر تداوم کار بر سر موضوعات مرتبط به مذاکرات صلح تأکید کردند.

«محمد نعیم وردک» سخنگوی دفتر سیاسی طالبان در قطر در صفحه توئیتر خود نوشت، روسا و شماری از اعضای هیات‌های صلح دولت افغانستان و طالبان در خصوص ادامه گفت وگوهای صلح مذاکره کردند.

هرچند اکنون هیأت‌های دو طرف از برگزاری نشستی برای بررسی گفت وگوهای صلح خبر می‌دهند ولی به نظر می‌رسد دو طرف تمرکز خود را به جای صلح، بر جنگ متمرکز کرده‌اند زیرا خبرها از آمادگی دو طرف برای افزایش درگیری حکایت دارد.

این مذاکره درحالی از سر گرفته شد که محمد اشرف غنی، رئیس جمهوری افغانستان هشدار داد که اگر گروه طالبان تلاش کند که "از این راه سلطه‌اش را بر کشور تحمیل کند، نتایج این روند منفی خواهد بود."

دور دوم مذاکرات بین دولت افغانستان و طالبان در دوحه پایتخت قطر پس از یک ماه توقف، بیستم دی ماه آغاز ولی از همان ابتدا با اعلام دولت جدید آمریکا مبنی بر بازنگری در توافقنامه صلح با تاخیر مواجه شد.

علمای مسلمان:

اداره اردوگاه‌های داعش در سوریه بر عهده موساد است

رئیس اتحادیه علمای مسلمان دیالی عراق خبر داد اداره اردوگاه‌های داعش در سوریه از سیای آمریکا به موساد رژیم صهیونیستی منتقل شده است.

«جبار المعموری» رئیس اتحادیه علمای مسلمان دیالی عراق از نقش سرویس جاسوسی موساد در حمایت از گروه تروریستی داعش خبر داد.وی به پایگاه خبری المعلومه گفت که «اداره اردوگاههای داعش در سوریه از سی.آی.ای به موساد اسرائیل منتقل شده است».

وی خبر داد که از چند ماه پیش تا کنون، هدایت عناصر داعش در دست موساد است و بالگردهای آمریکایی نیز اجازه بمباران اردوگاههای داعش را نمی‌دهند.

الجبوری تأکید کرد، بالگردهای آمریکایی وظیفه تأمین امنیت اردوگاههای داعش را بر عهده دارند و همین مسئله نشان می‌دهد که واشنگتن حامی بزرگترین گروه افراطی است که امنیت و ثبات جهان را تهدید می‌کند.

وی تصریح کرد، ایجاد گروههای افراطی، نقشه آمریکاست که از چند دهه پیش با تأسیس القاعده آغاز شود و درحال حاضر به داعش رسیده است.

الجبوری در پایان گفت که امنیت عراق از رهگذر امن کردن مرزهای سوریه صورت می‌گیرد؛ زیرا حملات انتحاری اخیر داعش و حوادث «الطارمیه» و صلاح الدین در ماههای اخیر نشان می‌دهد که میزان نفوذ تروریستها از سوریه به عراق افزایش یافته است.

درخواست ۱۳۰ ژنرال اسرائیلی از گانتس برای عدم شرکت در انتخابات

۱۳۰ ژنرال ارتش رژیم صهیونیستی در پیامی از بنی گانتس خواستند تا در انتخابات چهارم کنست شرکت نکند.

به گزارش ایسنا، به نقل از عربی ۲۱، دافنا لیئیل، نویسنده اسرائیلی در گزارشی در شبکه ۱۲ تلویزیون رژیم صهیونیستی تصریح کرد، از جمله ژنرال‌هایی که این نامه را برای بنی گانتس، وزیر جنگ رژیم صهیونیستی و معاون نخست‌وزیر و رهبر حزب آبی- سفید فرستاده‌اند، ایهود باراک، وزیر جنگ پیشین این رژیم و کارمی گیلون، فرمانده دستگاه امنیت کل و دانی یاتوم، رئیس پیشین موساد و عوزی آراد، یکی از مسئولان سابق موساد هستند.

کسانی که این نامه را امضا کرده‌اند، از بنی گانتس می‌خواهند که برای انتخابات آتی نامزد نشود.

لیئیل گفت که این ژنرال‌ها از بنی گانتس و حزبش خواسته‌اند که از صحنه رقابت انتخابات پارلمان رژیم صهیونیستی (کنست) عقب نشینی کنند.

در این پیام آمده است: زمان آن فرارسیده که تصمیم اخیر رهبری از جانب گانتس اتخاذ شود و از این رقابت خطرناک که بدون عبور از آراء تعیین‌کننده پایان خواهد یافت، کنار بکشد. به همین دلیل وی نباید آراء را به خاطر جناح تغییر هدر دهد، چراکه اسرائیل آسیب دیده است و درحال غرق شدن است و باید او اسرائیل را در درجه نخست محاسبات سیاسی خود قرار دهد.

مداخله رژیم صهیونیستی در انتخابات فلسطین

سرویس اطلاعاتی رژیم صهیونیستی به یکی از رهبران برجسته حماس در مورد نامزدی‌اش در انتخابات مجلس آتی هشدار داد.

به گزارش ایسنا، به نقل از خبرگزاری آناتولی ترکیه، نایف الرجوب، از رهبران برجسته جنبش مقاومت اسلامی فلسطین (حماس) در کرانه باختری و وزیر پیشین اوقاف فلسطین اظهار کرد: امروز یک گروه از نظامیان اسرائیل منزلم واقع در شهرک دورا در غرب شهر الخلیل را محاصره کرده و شروع به بازرسی آن کردند.

الرجوب ۶۳ ساله گفت: در ادامه یکی از افسران اطلاعاتی اسرائیل خواست با من صحبت کند، او من را از شرکت در انتخابات بر حذر داشت و تهدید کرد.

این رهبر حماس افزود: افسر اطلاعاتی اسرائیل گفت که فعالیت در زمینه انتخابات و یا کاندیدا شدن برای آن حتی در لیستی عشایری برای من ممنوع است و تنها اجازه دارم روز رای‌گیری به پای صندوق بروم و رای بدهم.

الرجوب یکی از برجسته‌ترین رهبران حماس در کرانه باختری و برادر جبریل الرجوب، عضو کمیته مرکزی جنبش آزادی‌بخش ملی فلسطین (فتح)، رقیب سیاسی اصلی حماس است.

پیشتر الرجوب در انتخابات سال ۱۳۸۵بالاترین آراء را در حوزه رای‌گیری شهر الخلیل به دست آورده بود. او در دهمین دولت فلسطین به ریاست اسماعیل هنیه وزیر اوقاف و امور دینی بود.

بازتاب حمله راکتی به منطقه دیپلماتیک بغداد

واحد اطلاع‌رسانی امنیتی عراق بیانیه‌ای در خصوص حمله راکتی دوشنبه شب به منطقه سبز بغداد صادر کرد.

به گزارش ایسنا، واحد اطلاع‌رسانی امنیتی عراق در پی حمله راکتی به منطقه سبز "الخضراء"، بیانیه‌ای صادر کرد و به تشریح جزئیات حمله راکتی پرداخت.

در این بیانیه آمده است: ۳ راکت شلیک شده که دو راکت به منطقه الخضراء و یک راکت در منطقه الحارثیه و از منطقه السلام (التوبچی) شلیک شده است.

در ادامه بیانیه اشاره شده است: در این حمله راکتی ۴ خودرو غیرنظامی آسیب دید و سکوی پرتاب راکت نیز ازسوی فرماندهی ستاد عملیات بغداد کشف شد.

ازسوی دیگر، هادی العامری، رئیس ائتلاف الفتح در بیانیه‌ای رسمی حمله راکتی دوشنبه شب را به شدت محکوم کرد.

دربیانیه العامری آمده که حمله راکتی به هیئت‌های دیپلماتیک و به وحشت انداختن شهروندان غیر نظامی به هر بهانه‌ای که باشد هیچ گونه توجیهی ندارد. در این بیانیه از دستگاههای امنیتی خواسته شده که به مسئولیت خود در حفاظت از هیئت‌های دیپلماتیک عمل کنند.

مقتدی صدر، رهبر جریان صدر عراق نیز تأکید کرد: استفاده از سلاح علیه دفاتر دیپلماتیک در عراق و بمباران و هدف قرار دادن آنها بیشتر و گسترده‌تر و خطر جانی ناشی از آن برای غیرنظامیان عراق نیز بیشتر و شدیدتر شده و از اقتدار کشور بیشتر و بیشتر کاسته می‌شود.

صدرتأکید کرد: هیچ بازدارنده‌ای در برابر آنها و کارهایشان وجود ندارد! آیا ترساندن شهروندان و به خطر انداختن جان آنها با "مقاومت" هم‌خوانی دارد؟ یا اینکه آبروی آن را خدشه‌دار کرده و از محبوبیت آن در دل‌های مردم می‌کاهد؟

یک کارشناس امنیتی عراقی تأکید کرد، سلاحی که برای هدف قرار دادن سفارت آمریکا مورد استفاده قرار گرفت، یک سلاح ابتدایی بود و هیچ ارتباطی با گروه‌های مقاومت ندارد.

وی تأکید کرد: در پشت این عملیات، یک طرف سوم مخالف با آمریکایی‌ها و هم‌پیمانانشان در منطقه با ابزارهای عراقی وجود دارد.

سخنگوی وزارت خارجه آمریکانیز گفت، واشنگتن از حملات راکتی اخیر در عراق "خشمگین" است اما در واکنش "با محاسبه" عمل خواهد کرد.

با مرگ بیش از ۵۰۰ هزار آمریکایی بر اثر کرونا

پرچم آمریکا به مدت چهار روز نیمه‌افراشته شد

رئیس جمهور آمریکا نسبت از ۵۰۰ مرگ هزار آمریکایی بر اثر کرونا، ابراز تأسف کرد و خواستار اتحاد در نبرد با همه‌گیری شد.

به گزارش هیل، جو بایدن در اظهارات شخصی خود از کاخ سفید، نسبت به "مرحله بسیار شوم و اندوه‌آور" عبور از ۵۰۰ هزار مرگ در آمریکا بر اثر کووید ۱۹ واکنش نشان داد. وی ضمن ادای احترام به کسانی که در طول سال گذشته درگذشته‌اند، تجربه خود از اندوه و از دست دادن عزیزان را توصیف کرد.وی گفت: به عنوان یک ملت، نمی‌توانیم چنین سرنوشت بی‌رحمانه‌ای را بپذیریم. درحالی که مدت زیادی است در مبارزه با این همه‌گیری هستیم، باید نسبت به بی‌حسی در برابر غم، مقاومت کنیم. نباید زندگی‌هایی که از دست می‌رود را به عنوان عدد و رقم یا نقطه مبهمی در اخبار ببینیم. باید این کار را انجام دهیم تا به مردگان احترام بگذاریم اما به همان اندازه هم مهم است که به زنده‌ها، کسانی که بازمانده‌اند، بها دهیم.

وی افزود: این بیشتر از آمریکایی‌هایی است که جنگ جهانی اول، جنگ جهانی دوم و جنگ ویتنام کشته شدند. ما به عنوان یک ملت، باید این جان‌باختگان را به یاد بیاوریم تا بتوانیم بهبودی، اتحاد و هدف خود را به عنوان یک ملت برای شکست این همه گیری پیدا کنیم.

آمریکا روز دوشنبه، حدود یک سال پس از اولین مرگ تأیید شده ناشی از ویروس کرونا در این کشور، از آستانه ۵۰۰ هزار مرگ ناشی از ویروس گذر کرد. حدود ۲.۵ میلیون نفر در سراسر جهان بر اثر کووید ۱۹ فوت کرده‌اند.

رویکرد بایدن نسبت به رویکرد رئیس‌جمهور سابق آمریکا که اغلب در اظهارات علنی تهدید ویروس را کوچک جلوه می‌داد و در عمل نیز به برپایی تجمعات انتخاباتی و رویدادهای رسمی می‌پرداخت، در تضاد است.

بایدن در سخنان خود از مردم آمریکا خواست به انجام روش‌های فاصله‌گذاری اجتماعی ادامه دهند و ماسک بزنند تا از شیوع بیشتر ویروس در شرایطی که آمار مبتلایان درحال کاهش است اما در کشور بالا باقی مانده، جلوگیری کنند.

رئیس جمهور آمریکا همچنین دستور داد پرچم این کشور به مدت چهار روز برای احترام به بیش از ۵۰۰ هزار جان‌باخته ناشی از کرونا به حالت نیمه برافراشته درآید.

بایدن خواستار نیمه برافراشته شدن پرچم تا غروب هشتم اسفندماه شد و اضافه کرد: من همچنین دستور می‌دهم که پرچم برای مدت مشابه در تمام سفارتخانه‌های ایالات متحده، دفاتر کنسولی و سایر اماکن خارج از کشور از جمله کلیه امکانات نظامی و کشتی‌ها و ایستگاه‌های نیروی دریایی نیمه برافراشته شود.

توافق گازی رژیم صهیونیستی و مصر

وزیر انرژی رژیم صهیونیستی گفت: با «طارق الملا» همتای مصری خود بر سر ایجاد خط لوله اتصال میدان گاز طبیعی برون ساحلی «لویاتان» با ایستگاه‌های مایع سازی گاز در شمال مصر توافق کرده است.

به گزارش ایرنا به نقل از رویترز، زمانی که اسرائیل و مصر به دنبال راه‌های جدید برای تولید گاز طبیعی در شرق مدیترانه بودند، «یووال اشتاینیتز» وزیر انرژی رژیم صهیونیستی میزبان جلسه‌ای با همتای مصری خود بود که در آن دو طرف درباره ایجاد خط لوله گاز دریایی از میدان گازی «لویاتان» تا تأسیسات مایع سازی گاز مصر توافق کردند.

میدان گازی لویاتان که در ۱۳۰ کیلومتری سواحل رژیم صهیونیستی واقع شده است، هم‌اکنون گاز بازار داخلی خود را تأمین و به اردن و مصر نیز صادر می‌کند.

شرکای لویاتان درحال بررسی گزینه‌های توسعه این پروژه از جمله راه‌اندازی تأسیسات شناور گاز مایع شناور یا خط لوله زیر دریا برای اتصال میدان به تأسیسات مایع سازی گاز در مصر است که عملا از کار افتاده‌اند یا زیر ظرفیت کار می‌کنند.

اشتاینیتز گفت: تل‌آویو و قاهره درحال برنامه‌ریزی برای توسعه خط لوله و درحال کار بر روی یک توافق نامه رسمی هستند.

دفتر وزیر انرژی رژیم صهیونیستی در بیانیه‌ای گفت: دو وزیر توافق کردند خط لوله گاز دریایی از میدان گازی لویاتان تا تأسیسات مایع سازی گاز مصر ایجاد کنند تا صادرات گاز به اروپا از طریق این تأسیسات مصر افزایش یابد.